青島新民報

經中華郵政登記認爲第二類新聞紙類

每日出兩大張
發行及編輯人 馬仲英
社址 青島東山路六號

報紙價目：每份四分、每月一元、半年五元五角、全年拾元、外埠郵費另加
廣告價目：普通一行一元（五號字）

各部電話：社長室 二三四八、編輯局、營業局、印刷局、傳達處
東京支社 東京京橋銀座西七之三
大阪支局 大阪天王寺伶人町五三
北京辦事處 北京西城帽子街五九

黨府已至最後關頭 暗示請美調停紛爭 王寵惠吐露自己哀鳴

【香港二十九日本報專電】據美國合衆通訊社重慶電報所傳、重慶政府外交部長王寵惠、與合衆社通信記者會見之際曾表示「若美國對日華紛爭欲其迅速終熄、而有爲調停者之意、則今乃最好之時機」、然王寵惠則又言明、此間依然主張九國條約及華盛頓條約之有効、固持外國依存主義、刻雖因歐洲戰爭之發生、而重慶政府之外交政策、仍然無何變化、卽羅斯福大統領、如欲担任調停而出馬時、日本政府亦當有受諾之可能性、如爲顧雙方之面子、則深信可以成功云云。

王之作是言、乃在極度窮乏之重慶政府、假托調停說、以吐露自己之悲鳴、此次歐洲動亂發生以來、已失列國之援助、其唯一所恃之蘇聯、亦對德成立不侵犯協定、而專忙於歐洲之應付、且日蘇又成立停戰協定、又美國以好感歡迎之野村大將、亦已就新外相之任、凡此事實、皆非所與重慶政府之良好材料、於是遂對美國婉轉請求調停中日紛爭、又同時並可證實蔣政權於內外兩方面、皆已到最後之關頭、極可注目云。（圖係王寵惠）

寺內大將等 歸還柏林

（柏林二十八日同盟電）日寺內大將、大島大使之一行、二十八日午前九時、視察西部要塞線終了、而歸還柏林之寺內大將滯在柏林、預定十月二日赴意大利、由拿波里乘郵船伏見丸首途歸國云。

黨軍殘酷無視人道 向井中投虎列拉菌 殘殺自國良民無不憤慨

【○○二十九日專電】往井內投虎列拉菌、以圖阻止日軍進擊、卑劣無極之蔣介石軍之細菌戰術暴露、正使日軍將兵憤激、二十三日晨新牆河渡河後、及至新牆河南岸岳州長沙公路之要衝○○城內、因住民中發生虎疾患者、行以調查之結果、始知蔣介石軍無視人道、往井中投有虎烈拉病菌、幸日軍無損害、而無辜之住民、多數竟爲黨軍細菌戰術之犧牲、日軍將兵以及附近一帶之住民、對爲抗戰不擇手段犧牲非戰鬥員之自國良民、而不顧黨軍之非人道態度、非常憤激、再日軍努力防疫中云。

日軍轉其鋒銳 推進長沙公路 一擧突破三十公里 完全遮斷黨軍退路

（漢口二十九日同盟電）於汨水南岸要衝○○南方地區、包圍屬第九戰區第二、二十五、六十、百七、百九十五五個師之大軍、而與以殲滅的打擊之日軍南進部隊、二十八日拂曉、俄然將其鋒銳由○○方面轉○○、向長沙公路猛烈進擊、迄同日夕刻、遂一擧突破三十基羅、其精銳先遣部隊、推進○○綫、附近、完全遮斷向南方潰走之黨軍退路、目下到處捕捉殲滅中云。

肉迫黨軍據點 各部隊快速前進 對敗走黨軍猛烈追擊

【漢口二十九日專電】南下進擊之日軍部隊前鋒、石橋、吉川、橫田各部隊、二十九日午前九時、沿長沙東北三十五基羅平江、長沙公路進擊蔣介石軍之左翼據點○○、肉迫西方猛攻中、確保此據點、亦追至眉睫、他之日軍精銳部隊、向洞庭湖南原野追擊、踏蹶盛之秋草、與東西亘五十基羅、展開進擊綫、坪島、白浜各部隊、向汨水南方進擊、他部隊推進平江西南十九基羅、繼續南逃中、遂於二十八日晨殲滅平江之蔣介石軍、確保平江之日軍山村、武下、北村各部隊、對據平江南岸汨水河畔抵抗之蔣介石軍、加以猛攻、而使其沉默矣。

（漢口二十九日同盟電）向平江推進之日軍各部隊相呼應、對汨水南岸山區敗殘黨軍急追中之各部隊、不顧崚嶮、山嶽地帶或黨軍破壞公路、而南下進擊中、於二十八日午後五時狀況如左。

向平江西南方地區隆進之佐野、二木、池田、藤崎部隊扼平江長沙公路、向平江西南方二十一基羅○○推進、又由汨水河岸要衝○○南下之坪島、高木、岩崎各部隊、向汨水南方約二十基羅、平江西南方三十七基羅之要衝○○推進、繼續對敗走黨軍急追紛紛南下進擊中、又與坪島、岩崎部隊、於○○握手之石橋、橫田、吉川各部隊、席捲汨水南方三十五基羅、粵漢綫東方地區一帶之敗殘黨軍、接踵南下進擊中云。

平江東方 日軍開始總攻

（漢口二十九日同盟電）於通城東南方山岳地帶、擊滅黨軍數千之日軍門脇飯田各部隊、仍繼續追擊敗走黨軍、遂於二十九日午前九時、推進汨水上流平江東方約四十三基羅之地點、對據山岳陣地黨軍加以總攻擊云。

日陸軍航空隊 連日活躍 協力轟炸黨軍

【○○二十九日專電】協力地上部隊、連日對湖南戰場一帶、彈如火雨之日陸空軍今西、杉浦武下各部隊、二十九日晨仍出動、猛炸向長沙南方方面如雪崩退却中之蔣介石軍及該處之軍需品堆棧而使之潰滅矣。

黨軍大集團 向長沙南退却

（○○基地廿九日同盟電）日陸軍航空隊、二十八日晨發見黨軍大集團、向長沙南方如雪崩退却、遂連續加以猛轟炸、與以殲滅的打擊、據由空中偵察、日軍各戰綫、均敗走黨軍追擊中、進擊通城東南方之部隊、二十八日午後、遂排除據山嶮頑強抵抗之黨軍、於汨水上流、遮斷修水平江間之汽車公路云。

重慶人民反戰 乘輿而起 情勢極度險惡

【上海二十九日專電】據重慶來電稱、自日蘇停戰協定成立消息傳到重慶後、重慶局勢、更趨嚴重、當地反戰之人民、乘時而起、大喊擁護汪精衛主和口號、並於黑夜在通衢張貼反對戰爭、主張和平標語、彙之該地駐防軍隊意見、情形複雜、川軍極端主張和議以順輿情、共產八路軍、四路軍、依然主張抗戰、各走極端、情勢極爲險惡。

（香港二十九日同盟電）據中央通信社昆明來電云、滇越鐵道（雲南安南鐵道）、自二十七日以來因洪水一部路盤爲冲去、交通已行杜絕云。

蔣直系軍五個師 遭受致命打擊 數日內死傷將達五千

（漢口二十九日同盟電）日軍於洞庭湖東方地區之進擊作戰、二十三日以新牆河陣前渡河、攻擊前進開始以來、茲經六日精銳南進部隊、對黨軍揚言死守之長沙防衛第一、第二綫陣地之新牆河、汨水兩陣地、不難突破、對第九戰區前衛部隊之第二十五、六十、百七、百九十五各中央直系軍五師、與以再起不能之致命的大打擊、精妙之作戰續行中、汨水及平行之守被突破之黨軍、均支離滅裂化、成爲二十或三十之小部隊、由湖東地區錯雜至極之山岳及丘陵地帶隘路、向東南方面潰走中、然亦因日軍神速○○部隊之遮斷退路、悉成爲包圍之好餌、到處受殲滅的打擊、又行動開始以來、日軍南進部隊所擧之戰果、黨軍僅遺棄死體達四千五百以上云。

津浦鐵路 昨日起開通 並輸送貨物

【天津二十九日專電】因此次之水害、亘一月半、停止之津浦綫茲亦大體復舊、決自二十九日起開通、因之天津鐵路局以承認遲延爲條件、准一日輸送五千噸之貨物、其貨物只限於天津濟南各站所辦理、而以直綫一帶物貨調整爲主限者云。

滇省連日大雨 河川氾濫 昆明化爲澤國

【上海二十九日同盟電】據重慶來電稱、昆明一帶歷七十六小時大雨傾盆、雲南省各河川氾濫、已波及各地、昆明附近之河川、亦已漸漲水、傳市街刻刻頻於危險、又因此雨滇越鐵路遂有五處不通、因滇緬公路、亦告不通、故重慶政府之對外路綫、已完全切斷云。

美中立法案 上院審議通過

【華盛頓二十八日同盟電】美國上院外交委員會、二十八日關於畢脫曼委員長、提案之中立法案、票決結果、十六票對七票、遂將其採擇、卽廻附上院本會議云。

津日英共同實行 檢擧不逞分子 英法租界內一擧肅淸

（天津二十九日同盟電）由以二十八日末明爲期、而決行之日英共同天津英法租界內抗日共產分子大檢擧、而逮捕者爲藍衣社系巨頭、抗日暗殺團長宋鐵、副首領王文外十餘名、CC團首領張希一外十餘名、國民黨抗日派巨頭王若惠外數名、以上皆爲在重慶政府指令下、而策奔後方攪亂、由此檢擧、重慶政府之企圖、已於未然封殺矣。

日機夜襲重慶 各處軍事據點均成粉碎 飛機場格納庫全燬無餘

（上海二十九日同盟電）據外人方面之情報稱、日軍航空隊、二十八日午後七時半、恰得月明之利、空襲重慶、對郊外黨軍軍事據點巨彈降如雨云。

（○○基地廿九日同盟電）日海軍航空隊、二十八日夜半起、利用月明、突如連續空襲重慶四周各飛機場、浴以巨彈數百、而擧莫大戰果、卽二十八日午後十時森大尉所率飛機○○架、及二十九日午前三時半細川大尉所率飛機○○架、對重慶廣陽壩飛機場、毅然作壯絕至極之夜間空襲、森大尉機與上昇抗戰之黨機數架交戰後、遂對城內軍事機關、投下命中彈、又細川隊猛炸格納庫、確認地上黨機燃燒、復有森（淸）、棚町兩少佐所指揮之他二隊、同日午前三時相前後、空襲梁山飛機場、猛炸城內外、確認軍事設施發生火災、歸路更急擊奉節飛場、四隊均全架安全歸還云。

已被焚燬之長沙 黨軍再度縱火 全市火光冲天呈大混亂 市民雪崩避難無家可歸

（漢口二十八日同盟電）武漢攻略戰之直後、因黨軍焦土戰術而犧牲之市街之大半、已被焚燬之長沙、現又因日軍湖南作戰所威脅、黨軍遂到處縱火、火光冲天、正在炎燒中、卽據二十八日午後二時日陸軍飛機之偵察、所殘存之極少之長沙市街、黨軍因抗戰而不擇手段、到處縱火、全市遂爲猛火所包圍、被火所追逐之長沙市民、由前綫如雪崩逃回之敗殘黨軍部隊、均無家可歸、長沙周邊部落之住民、向湘江併行之公路上南方及西方避難中、至長沙南方數基羅、粵漢萍株兩鐵路交叉點○○、及西方十基羅湘江支流河岸之要衝○○公路上、如蟻列之避難民、無插足之地、在日軍猛進擊之前、擧軍民而陷入不可名狀之大混亂中矣。

日加藤公使 日昨返抵東京 日英會談將再開

（東京廿九日同盟電）視察滿洲中國方面旅行中之駐華日公使加藤外松氏、因途中接歸國命令、業於二十九日午前七時十分抵東京車站返京矣、歐洲戰爭勃發以來、英方對在中絕狀態之日英會談、有熱望再開之模樣、待該公使之歸京、日英會談再開如何、頗値注目云。

興亞院會議 協議各項問題

【東京二十九日專電】二十九日之興亞院會議、繼定例閣議後、自午後一時半起、於首相官邸開催、有阿部首相以下關係閣僚、興亞院方面、由目下在中國旅行中之柳川總務長官代表、鈴木政務部長出席、就樹立新中央政權之機運、其他現在之政治、經濟事情、聽取興亞院方面之報告、嗣從事協議、午後三時後始散會云。

日僑避難船 將經美返國

（倫敦二十八日同盟電）脫出戰亂之歐洲、而歸還故國之日僑避難民所乘之郵船鹿島丸、二十八日午前九時三十五分由拿波里駛抵里波布爾港、該輪乘有由南歐方面避難之日僑五十名（婦孺爲主）、爲自八月十七日以來最初抵英國之日本船、擬十月三日自里波布爾出發、經美國首途歸國、又在英百五名之日僑避難民、乘二十九日入里波布爾港之郵船箱根丸、擬十月七日自該港出口經紐約歸國云。

長篇小說 落絮飄香

作者：霄羽 許清繪圖

第十九章 舞榭歌臺、狂言欺弱女 名園麗景、苦緒念慈親（8）

（六四一）

在海淀就是給人家做活、不大出門、話也不會說、你可多擔待他點！」于三太太笑着說：「老太太那兒的話？他跟我的親妹妹是一樣、眞的……」說時他把戴着金手表的左臂、搭在菊英的柔肩上、很親熱地說：「也不知是爲什麼、我們姊兒倆一見面就投緣！」菊英那含羞帶淚的臉兒也就半倚在于三太太那蒙着靑紗旗袍的胸前。黃鳳貞又指着邱亞男說：「這位邱小姐、人家是才從南京回來的大學生、人家的學問好極啦！」范大媽又從頭到脚地看邱亞男、他點頭說：「是、一瞧就知道是一位才學好的小姐、我們公館裏的二小姐、也在上海大學裏、這幾天也快回來了。」菊英聽他母親一聲一聲的說着「公館裏」、彷彿惟恐人家不知道是在外面作老媽子似的、他就心裏十分不痛快、斜着眼瞧了他母親一下。但是范大媽似乎沒有理會。當下落了座、于三太太就吸着烟、很親切地問說：「老太太的身體倒還好？」范大媽歎了一聲、愁苦着臉兒說：「好什麼？一個給人幹事的苦老婆子、還能够好了！時常犯肝氣疼、可是一點懶也不敢偷、我們那公館裏的事情也眞難幹、一個月四塊錢的工錢、又打雜、又得洗衣裳、還得在二姨太太的屋裏伺候、二姨太太又抽大煙、跟前的那個六小姐、才七歲、養活得嬌貴極了、動不動就打人罵人、你瞧！……」說時捋起了他那舊藍布袖子、乾瘦的胳臂上紅斑點點、現出同情的樣子、皺了皺眉、黃鳳貞在旁邊就生氣說：「他咬你、大媽你不會打他嗎？打完了他、頂多辭了工不幹、當老媽子賣的是力氣、不是賣的是命！」又轉首向站着的胡媽說：「你瞧瞧人家、你還淨跟我抱怨工錢少事情累啦！」胡媽也默默地點着頭。菊英却在旁用手絹擦眼淚。范大媽又歎了口氣說：「有什麼法子！不是家裏指着我這幾塊錢嗎？這些話我都不跟人家說、上回菊英上公館找我去……」說到這裏、旁邊的菊英是十分擔心、恐怕在黃鳳貞面前證明了那夜不是住在母親那裏、鞋和手皮包也不是母親給買的。當時他臉紅心跳着、又聽他母親往下說道：「我見了他、也沒說我的苦處、待了一會、我就叫他回去了、可不是、我告訴他幹什麼呀？他知道了、他的心裏倒難受、又救不了我！」此時菊英也不知是羞還是悲痛、索性掩面哽咽起來、邱亞男就走過去勸菊英、說：「范小姐你何必傷心、設法叫老太太不必在外傭工就是了！」于三太太把他胞妹拉到一邊、低聲說了幾句話、邱亞男就過去拉着菊英說：「走、我們到北海裏玩一玩去！」黃鳳貞說：「對啦、菊英妹妹你跟着邱小姐出去散散心吧！幹什麼對着你母親這樣哭哭啼啼地、哭傷了子誰給你買藥吃？反正我于三太太我們一定給大媽想辦法就得了！」于三太太又對他胞妹說：「亞男、你帶着范小姐到北海裏玩會兒去、晚上請范小姐到咱們家去吃飯。」范大媽也拭着老淚說：「邱小姐你可千萬別多花錢！」黃鳳貞說：「得啦、邱小姐有錢、花點兒也不要緊、他們姊兒倆走了、咱們再慢慢商量辦法、我跟于三太太都雇的起你、決不再叫你在外頭受那小丫頭子的氣了！」這時、吳崇富手拿着白盒由外邊回來、黃鳳貞一面給他丈夫向范大媽引見、一面叫胡媽出去雇車、菊英又走到裏屋、對着鏡合擦了點粉、攏了攏頭髮、遂後走到外屋、又望了他那可憐的母親一眼、又向黃鳳貞、吳崇富、于三太太、都鞠了躬。邱亞男拉着他的手就走出門去、此時胡媽已雇來兩輛洋車、菊英邱亞男上了車就出了毛家灣、順着熱氣蒸人的馬路往北海公園去了。走了不一會、就到了北海公園的後門、出來時菊英忘記帶了手皮包、所以身邊仍是一文也沒有、邱亞男從西服衣袋裏取出錢買了票、他就拉着菊英的手兒、走進園去。在外面是很熱、可是園裏却頗爲淸涼、面前就是一遍廣漠的北海。

小型汽車設置駐車場廣告

敬啓者 自九月二十九日起設置駐車場如左謹以奉聞尙祈多加利用是荷 再如見空車運轉請從前同樣逕自停止之利用之爲荷

駐車場

民國前	山東路德縣路角	電氣館前
市場入口	聊城路夏津路角	第三公園前
神社前	海軍棧橋	領事館前
第一公園	匯泉海水浴場	青島病院
青島車站	埠頭	

中華民國二十八年九月二十九日

乘客各位

青島小型汽車公司

青島特別市公署啓事

啓者本署徵求市徽應徵者極爲踴躍經三次審查業已評定甲乙第一名本市日華興業株式會社德田邦夫第二名新信醫藥店丁佩琳第三名同興紗廠原順次希於十月二日携帶原徵印章來本署總務科祕書股以憑領取獎金此啓

撤股及出號聲明

王君仙亭會在敝號担任副經理職務併於民國二十三年加入股本洋一千元合資營業至二十七年舊歷年終仙亭無意前圖同時向號中辭去副經理併撤退股本當經東西大家同意允其辭撤乃邀同中人將其股本及歷年身股應分之紅利如數算明找兌清楚卽日出號脫離東西關係於二十七年舊歷年終爲止向後久隆五金行生意盈虧與仙亭絲毫無干除當時仙亭已親筆立有辭撤字據存證外特再登諸報端聲明

青島天津路久隆五金行啓

緊要啓事

茲有小港路福慶昌號經理張協堂氏年四十三歲壽光縣人突於九月二十號外出至今遍尋無蹤忽於本月二十六號早拾句鐘有曲某到本號聲稱張協堂將本號房子鋪墊租給本人受昌聞之甚爲奇異咋詢經理張協堂有意外行爲否看號中全幅圖章暨房子狀均被張協堂私行攜去因此登報聲明凡在二十號以後如有同本號往來或發生意外自登報日起限二日內請到本號聲明有福慶昌東家受昌在此恭候如有得知張協堂下落請告知福慶昌必爲報酬特此登報聲明

福慶昌東家原壽昌謹啓 九月二十六日晚

福本膏店現已開幕

地點適中房間清潔招待週到清水煙膏異香可口歡迎參觀倘蒙惠顧便知言之不謬也

地址易州路六十七號 電話七八七六號

本店主人胡芙本謹啓

△滋養軒廣告▽

滋養牛奶糖 各樣餅乾
滋養櫻花糖 西式糖菓

山東路一六九號 電話二四一八三號

日立製作所

主要製品概目

發變電所用諸機械
鐵路車輛用諸機械
土木建築用諸機械
鑛山炭坑用諸機械
電氣用諸機械
船舶用諸機械
化學工業用諸機械
通信用機械
家庭用諸機械
電線及電纜
鐵管接合管類
輾軸及轉轆機
可鍛鑄鐵、鑄鋼
特殊鋼、鍛鋼

資本 金貳億四百五拾萬圓

本店 東京市麴町區丸之內二丁目十二

天津營業所 天津日本租界淡路街七番地之四 電報略號…テンシンヒタチ 電話…三 二一一三四番 信箱…天津郵便局第一一五號

北京出張所 北京西城石駙馬大街九二 電報略號…ペキンヒタチ 電話…（西）一七七一

營業所 大阪・神戶・名古屋・八幡・札幌・福岡・京城・臺北・新京・大連・奉天・上海

時論

市民應認識防疫眞意

本市入秋以來發生虎疫、死亡迭出、此疾蔓延迅速、稍有不愼、涓滴江河、全市民衆生命堪虞、當局爲保民衆健康、乃從事防疫、防疫之意義、乃防止疫病侵及他人、爲求防範完密起見、對於患疫病死者予以焚化、生者予以隔離、原爲防疫工作必要之處置、乃一般愚民不明此義、因恐懼隔離、不忍死者焚化、遂有棄屍謬舉、此種極無人道之幼稚行動、直接危害他人、故軍當局爲求防疫萬全、根絕棄屍惡風、乃實施防疫嚴密辦法、各要隘設卡檢驗注射證、並於夜間戒嚴、杜絕棄屍行爲、在如斯嚴密防範之下、虎疫必不能猖獗則敢斷言矣。

顧於防疫諸般手緒如焚屍隔離、强行注射、嚴禁拋屍、一般愚氓或不免惴惴不安、甚至造作謠言、使無知者不畏虎疫之足以死人、而畏防疫手續繁苛、實堪痛惜、當茲虎疫方興未艾之時、市民對當局防疫眞意、應徹底了解、協力當局嚴密防止、俾虎疫早日根絕、實爲全市民之福也、吾人試詳思當局胡爲起而防疫、防疫辦法又胡爲如此嚴密、無非懼怕虎疫蔓延、害及多人、故强制普遍注射、以檢疫手續、限制車船往來、屍骸隔離、以免傳染其他、然以上諸種手續並非易爲、普遍注射、限制車船、直接費用與間接損失、爲數頗鉅、當局所以忍此重大犧牲、從事防疫工作、誠以虎疫蔓延可畏、倘稍爲疏忽、人民將不知有若干死亡、非如此嚴厲執行不爲功、所謂「火烈民望而畏之故少死」、防疫之大使命亦在求民少死、故不惜冒多大危而行之、倘使虎疫之來漫不爲意、任其蔓延縱橫、將不知有若干死亡、愚夫愚婦死者固然委之天命無所怨尤、然當局者苟有防止之法則不可不盡力爲之、惜國人習性、多喜焦頭爛額之上客、有爲曲突徙薪之謀者、則視爲不必要之圖、譬如虎病流行任其蔓延、至死亡枕籍時、偶得醫救之方則覺至可感激、今則對虎疫之臨、預爲曲突徙薪、不待焦頭爛額、於不知不覺之中將民救出、防疫工作有造於市民如此深厚、而知識短淺之民衆、不惟不知感激、反覺防疫手續繁苛、因其不知利害故也。

因防疫之故、目前竟發生多次棄屍行爲、不惟對死者過於殘忍、防害他人尤無絲毫功德、倘死者非爲疫病自與防疫無關、果爲疫病更不應隨意拋棄、傳染他人、公德淪喪實爲人類之恥、復有一般人懼怕焚屍、對疫病諱莫如深、亦爲重大錯誤、世上處理死者屍體各有其不同風俗、在中國人視之固無過於三尺桐棺、一抔黃土、然世界文明國家多舉行火葬、日本即係用火葬者、又有何慘酷！中國多信佛教者、我佛涅槃即集衆香木而焚者、火葬有何可憎吾人所視爲殘忍者、爲棄屍草莽餵鵝鳶狐鼠嚙噬、而非火葬也、總之近日死亡大見減少、防疫大見功效、如此順利推行、不久必能過去、願市民勿滋疑懼、病者勿諱、努力衛生自保、以竟防疫之功、而社會、實爲全市民之福也。

依德蘇接近之結果

英法地位將陷危殆

歐洲國際勢力分野變化立至

羅馬政界之重要觀測

【羅馬二十九日本報專電】關於莫斯科德蘇會談、即於完結、此結果得將英法之國際地位、陷於危殆、羅馬政界亦寄甚大關心、於該會談德蘇之關係、遂一層飛躍的發展、其結果對歐洲與近東之國際勢力之分野、招徠大變化之觀測、甚爲有力、即以德蘇關係發展之結果、將戰前由英法所圍繞之英法對德包圍體勢、已被德蘇出以全面的破壞之態度、而將回東力由大之土耳其、亦對此德蘇結合勢力、而受影響、與蘇聯接近、同時與德國之間、預想將締結新條約、進行與英及接近工作或近將締結不可侵犯協定、而羅馬則因此、而於地中海、意大利防莫斯科會談者、可視爲延期莫斯科會談者、可視爲以緊縮中立態度者、可視爲確實、其與羅馬尼亞及巴爾幹諸國之影響尤甚大、依德蘇之重壓、從來之親英政策、不能存立之羅馬尼亞遂對德蘇急速接近、而轉換國策、目前之危機之態度、一方巴爾幹諸國之運命、亦入於德蘇之手中、茲數個月以內、此等諸國之運命、或均有無論如何德蘇接近所齎之結果、將英法之國際地位、陷於危殆、此結果得使英法之鋒、若英法不聽德蘇之議不惜以武力而圖達成此目的、今也歐洲全面的地圖變色必要之事態立至云。

德蘇兩外相三次會談

並開歡迎會

（莫斯科二十八日同盟電）二十八日李本托洛甫德外相、二十八日午後三時、往克里姆林宮訪莫洛托夫外務人民委員、繼續前日作德蘇第二次會談、其會談在斯丹林黨書記長同席之下、達約二時半之久、午後五時半終始了、繼則午後七時莫洛托夫外務人民委員、在克里姆林宮招待李本托洛甫德外相以下十名德方隨員、蘇方亦出席、並於克里姆林宮舉行一盛大之歡迎會、最後至深夜、作第三次會談、與莫斯科兩外務人民委員部次長、伏羅西羅夫國防人民委員出席、舉行一盛大之歡迎會、最後至深、在克里姆林宮、作第三次會談、

波蘭已消滅 無續戰爭必要

德蘇兩國聲明

（柏林二十九日同盟電）德國外務省發表、於二十九日早在莫斯科、由李本托洛甫外相與莫洛托夫外務人民委員之間、關於波蘭之劃定德蘇國境問題、舉行新協定簽字、該新德蘇協定簽字之後、因波蘭之消滅、戰爭繼續之必要、亦或自然消滅、德蘇曾有共同聲明如左。因波蘭之消滅、自然無繼續戰鬥行爲之必要、但雖若彼、而英法兩國仍繼續戰鬥行爲、則其責任是在彼等方面、其時德蘇兩國、關於應採必要之手段、將互相協議云。本會談在晚餐會後、在最友好的雰氣舉行矣。

愛蘇兩國締結

相互援助條約

通商協定同時簽字

蘇聯政府發表聲明

【莫斯科二十九日專電】蘇聯政府、於二十九日黎明、經蘇聯與愛沙尼亞兩國、此次爲決定相互援助條約、並締結通商協定、訪問莫斯科中之愛沙尼亞外相世爾達氏、與莫洛托夫外務人民委員之間、業經報告愛蘇會談之經過後、開政府首腦會議結果、決定締結蘇聯愛沙尼亞間相互援助協定、並通商協定云。

【莫斯科二十九日專電】愛沙尼亞外相世爾達氏、與莫洛托夫外務人民委員之重要會見後、遂於二十八日歸國、業經正式簽字矣」云。

（莫斯科二十八日同盟電）...發表「蘇聯與愛沙尼亞兩國、此次爲締結通商協定...」

希特拉德總統

突赴北海軍港

對潛水艦隊將士慰勞

（柏林二十八日同盟電）希特拉德總統二十八日午前帶同克台魚陸軍總司令以下陸海軍之幕僚、由總統官邸出發、其所向地點未發表傳謂將赴維爾海爾姆斯哈芬軍港云、華沙摩登林投降後、德國之作戰當局、觀測今後先强化對英戰、即海軍最高司令部高官、關此談話如左、對波蘭戰爭終息後、當然海戰轉爲活潑、中立國船舶亦時或捲入其渦中、亦未可知、德國有在戰時禁制品之範圍內處置方針云。

（柏林二十八日同盟電）自東部戰線歸還柏林之希特拉總統、不稍休息、即於二十八日帶同海軍總司令雷達元帥、突如赴北海海岸之軍港維爾海爾姆哈芬訪問、以英國大艦隊爲對手樹有赫赫戰果最近歸港之潛水艦部隊與乘員將士、個別的面接、對彼等勇敢之功業、呈以讚辭、有所犒勞、繼則出席在軍港內舉行之懇談會、聽取實戰談、而要望今後更加奮戰、（圖係樹偉功之德潛水艦隊）。

...公表如次。一、摩登林二十八日午前、對開攻德軍申請降伏。一、同日德空軍之編隊於明島（英格蘭與愛爾蘭之中間）附近、對英國甲級巡洋艦、加以轟擊、與以莫大損害云。

英格蘭北部

火藥工場爆發

（倫敦二十八日同盟電）二十八日在英格蘭北部某處之火藥工場、發生爆發事件、死者十五名、負傷四名云。

英海軍之發表

【倫敦二十九日專電】德國海軍當局發表謂、二十八日德空軍部隊、在明島附近攻擊英國甲級巡洋艦、予以多大之損害云、而英國海軍省當局、否定謂、二十八日並無其事實、又對二十六日北海海上之德空軍對英國艦隊爆擊亦否定德方之發表、爲全然事實無根、航空母艦主力艦皆未受任何損害云。

德國舉全力

建造軍艦

速度世界第一

（柏林二十八日同盟電）德國對英作戰、以空軍與潛水艦爲主要武器、惟德海軍艦艇之現狀、目下對英國海軍比率、有貧弱之憾、故於對於建艦舉全力、特以捕鯨船及適當商船、改造爲航空母艦、并有急於建造潛水艦之模樣、德建艦之速度、實可稱爲世界第一、必能於短時間內、收極度之作業能率、有陸續將潛水艦進水之模樣云。

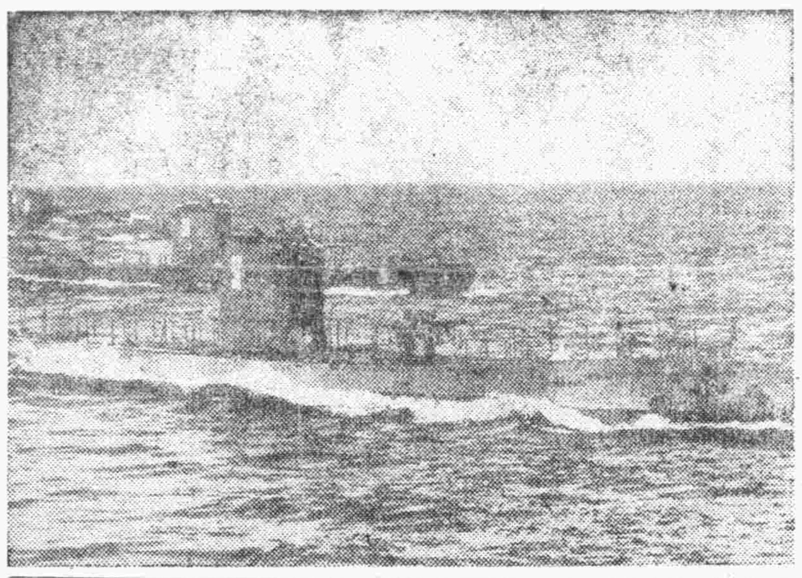

瑞典貨物船

被水雷擊沉

（挪威二十八日同盟電）瑞典貨物船尼蘭士號（三三七八噸）二十八日在費斯典燈台附近、爲水雷擊沉矣、乘員二十九名、乘救命艇在海上放浪中、已由挪威水雷艇救助。

蘇汽船坐礁

（莫斯科二十八日同盟電）蘇聯政府、二十八日由達斯通信公表、蘇聯汽船必奧尼號（九六七噸）、在愛沙尼亞必克倫德附近航行中、受國籍不明之潛水艦攻擊、欲行逃脫之際坐礁。

日設置貿易省

現已得有成案

將設貿易省設置委會

（東京二十九日同盟電）日政府於二十六日之閣議、已決定設置貿易省之根本方針、乃於企劃院就其要項進行立案、至二十八日深更始得有成案、遂附議二十九日之定例閣議、由青木企劃院總裁說明右要項、而本格的檢討、將由次回閣議行之、在政府早則於次回、遲則迄十月六日之定例閣議、檢討終了、着手貿易省官制其他具體的事項之立案爲方針、關於具體案之作成、於內閣部內、以法制局長官爲委員長、以關係各省次官爲委員、設貿易省設置委員會、有將其行檢討之模樣、貿易省設置案要項之骨子、爲貿易省之根幹。

一、貿易振興之根本策。一、貿易市場之調查、情報之蒐集宣傳。一、外國匯兌關稅、金融一、輸出產業之統制。一、關於於外地輸出事務之監督等、制定原則的規定、從而司現在分散各省之貿易及關係事務、部局即商工省貿易局全部、纖維局全部、化學局之一部、大藏省匯兌局全部、主稅局關稅課之一部、理財局金融課之一部、農林省蠶絲局絲政課之一部、農務局販賣課之一部、外務省通商局之一部等、吸收於新設省云。

秘魯厄瓜多爾

兩國紛爭

國境發生衝突

【里馬二十九日專電】去年六月拿破河流域發生紛爭以來、秘魯、厄瓜多爾國、遂未發生問題、得保小康、二十七日秘魯外務省發表、厄瓜多爾國境防備隊越境、秘魯地方防備隊之閩、發生衝突云云、蓋二十七日有厄瓜多爾兵七名、越境國侵入秘魯國內、國境附近對秘魯地方防備隊挑戰而來、越境兵卒被秘魯防備隊急遽增强、砲火相交擊退、謂已向自國領土內逃竄矣。

蘇駐英大使

訪英外相要談

協議通商協定

【倫敦二十九日專電】馬依斯基蘇聯大使、二十八日訪問哈里福克斯外相、有所要談、傳於該會談、爲考慮協議蘇聯與英國戰時通商協定者、蓋因蘇聯擴大與德國之間之德蘇通商協定之範圍、傳對英國亦作同樣之提案、故蘇聯之態度、愈爲各方面所注目云。

英政府斷行

提高所得稅

爲空前高率

（倫敦二十七日同盟電）西門英藏相、二十七日在下院發表、戰時預算內容謂、「政府爲籌撥龐大之戰費之一部起見、斷行提高所得稅爲在一九四〇年三月以前、先提高三成五分、共後再提三成七分半云云。按新基準三成五分、戰當時三成、乃爲英國財政史上空前之高率、由是政府稅收之增加、本年度可有望七千萬磅、次年度能有一億四千六百萬公磅。

攻略華沙之德軍

舉行入城式

對波作戰已完全終了

（柏林二十九日專電）德軍華沙包圍軍司令官瓦爾斯哥比奇將軍、與華沙防衛司令官兹馬將軍之間、關於華沙開城諸條件、協議結果、德軍將於二十九日內舉行入城式、同時并舉行摩登林之入城式、以此德軍之對波蘭作戰、完全終了、頑强繼續抗戰之波蘭軍遂敗退、首都完全入於德軍手中矣。

德大軍陸續集結

對波戰終了西部決戰時機到來

軍事家觀測戰事將延長

（巴黎二十八日同盟電）波蘭撤往西部戰綫、不出一之調整、兵員之休養、須二據N、Z、紙所傳、德軍目下在德法瑞士三國國境地方之巴典南方、特羅再谿谷一帶集結大軍中來自巴典方面之旅行者、此方面爲軍隊移動、耳數時間、其行動會爲停止、萊因一帶之有戰略的重要性之鐵道、爲輸送軍隊不絕、呈大混亂狀態。

續拜、西部戰綫之德軍作戰狀態、當見完成之情勢、希特拉總統、史林容相以下黨國首腦部、亦集於柏林、待機情勢之轉換、西部戰綫發火之危機、有愈行增大之形勢、但此次之歐洲動亂、因爲世界歷史上空前之新樣式之戰爭、故關其今後之發展、加以嶄完的觀測、是屬極爲困難、德國方面、會屢次聲明、西部戰綫之戰爭、英法方面不挑戰、並無積極的開始攻擊之意圖、又傳謂

月之時間、同時英國現在並無與德國決戰之準備、若非明春二月頃、觀測並未完成全面的攻勢之用意、故軍事專門家之間、亦觀測現在不能期待早急的西部戰綫全戰綫有激戰、暫繼續局部的戰鬥耳、又外交界觀測、結局當不致發展似從來之戰爭形式、迄於最後當始能現在局樣之海空中之局部的戰鬥耳、最低數年間、動亂當不能見終結、觀測結局戰爭變成爲長期一點、各方面皆一致云。

（倫敦二十八日同盟電）駐英羅馬尼亞公使館、二十八日發出布告、命英國在住之羅馬尼亞國人有兵役義務者、在十月二日以前、應對公使館報告、羅馬尼亞內恐攻於蘇聯國相提攜、侵犯羅馬尼亞之中立、已實施一部動員、該措置視爲實施更大規模動員之前提云。

德法英三國

各發表戰況

【倫敦二十八日同盟電】英國情報省、二十八日發表如左。

三國空軍部隊、二十七日夜於西部戰綫上空、散布德國領內、敎然而行、雖各處彈烈之反擊、但完全遂行任務、齊貴重之情報、全部安然歸還矣次。

【巴黎二十八日同盟電】法國軍司令部、二十八日關於西部戰綫戰況、發表聲明如次。

【柏林二十八日同盟電】德軍司令部、二十八日關於東部戰綫、發表戰況如下。我軍二十八日於摩索爾河東部、行局地的攻擊、一舉而成功、我軍并俘虜敵兵若干名云。

羅馬尼亞政府

後繼內閣成立

施政方針踏襲前內閣

實施動員防侵犯中立

（布加勒斯特二十八日同盟電）羅馬尼亞國王卡羅爾二世、在加里乃斯哥、亞爾曼暗殺直後、任阿爾蓋尼亞那軍爲首相、令收拾時局、而同夜已舉行親任式、新內閣二十八日任命君士坦丁阿爾蓋爾努氏爲後繼內閣首班、對前閣僚全部求其留任、僅對內相及宣傳相、行以補充而已、其內政外交之施政方針、似踏襲加里乃斯前內閣之政綱之模樣。

反英專欄

英法之有租界

乃掠奪行爲

環境變遷無存在必要

同胞應努力設法收回

（六）　王君直

第一屬於政治方面——原來設置租界之本意、不過租界當局、從來不遵守條約辦理、侵奪中國司法、治性質、毫無政治、不過行政、成爲慣例。民國以來、是『貿易通商』閣內亂不休、稍不得志、無礙』領事的、匿於租界、如居世外桃園、責任也不過是、終日花天酒地、任意爲非、『專理商賈事』。匪首罪魁、逃入租界如入宜』。載在條外國、中國官廳、無法拘捕、約、甚爲顯明。事變以來、上海英人操縱、一八六三年之共租界、與天津英租界與英租界有蛛絲馬跡之關係。北京公使團訓令上海工部局、竟變本加厲、公然支援匪共、上海維新政府外交部長陳籙氏之被刺、即與公共租界有密切之關係。天津中聯合銀行經理程錫庚氏之被刺、證據確鑿、英租界當局、竟用頑滑手段、不予引渡、以致不得已檢查出入租界行人、此外如天津商會會長王竹林之被刺、河北省前敎育廳長陶尙銘氏之被刺、皆是以後、第三屬於軍事方面—民國内戰期間、

第二屬於經濟方面—英租界（上海公共租界）屬於經濟方面之最大罪惡、就是擾亂金融、支持舊法幣與舊中央系之四銀行、囤積現銀五千萬元、不肯予以引渡交出。且故意抬高舊法幣市價、予聯銀券折扣行使。據同盟社五月十二日電稱：「天津英租界……對華北法定之聯銀券、以非貿易通貨之理由、故意支持法幣、而希圖阻礙聯銀券之流通、即英法兩工部局、最近竟公然以法幣券貼水相差爲理由、通告兩租界內碼頭、及其他一般課稅、對以聯銀券繳納者、改作七折使用。」此外又利用租界內碼頭倉庫、囤積貨品、不予流通、使京津兩市、百物品貴、萬民皆受其害。

租界當局往往祕密供給軍火、使延長內戰、以達其帝國主義者經濟剝削之目的。事變以後、竟公然接濟匪軍軍火、使之擾亂後方、匿藏匪軍黨徒、手段卑鄙毒辣、言之痛心。

第四屬於文化方面—租界當局、往往以文化事業之美名、從事麻醉青年之實、並培植帝國主義走狗、藉圖永保其分外權利。祖護黨政府無稽之誇大宣傳、擾亂民衆思想。設法圖謀延長中日戰爭、兩國實力盡量消耗、以圖其漁人之利。

以上四者、不過擧某要者而言、此外如匪犯、鴉片嗎啡製造犯、賭博犯、賣淫婦等等社會不良份子、到處公開經營、流毒社會、難以詳計。

（未完）

張道郵百補酒

時行秋令、正宜進補　一年一度……轟動青島之

第一次貨已出壜……開始售賣

◆用高貴珍品藥料……費了三個月始製成。
◆此酒的功效如何……敢以信譽來做保證！

主治各症

願君及時進補、永保健康。

男女虛弱　面色青黃　色慾過度　癱瘓麻木　膀胱寒溼　少年斵傷　月經不調　保產安胎
氣血雙虧　自盜盜汗　早婚虛損　風溼骨痛　夜多小便　丹田無力　經閉經多　產後失調
先天不足　頭昏目眩　精神衰弱　脾虛胃弱　遺精滑精　坐臥不寧　臨經肚痛　病後欠補
後天失調　腰膝酸軟　四肢無力　腎虧腰痛　精力萎頓　精寒陽萎　赤白帶下　服之均宜

……每瓶一元二角……函購運費外加

青島山東路南首　至誠藥社經售（電話五一七五）

淋

○○治淋專藥　一盒除根
○○電話購買　通知即送

直搗淋菌老巢……殺絕淋菌
◆趕盡殺絕……誓不留根
◆根本解決……永不再發

至誠淋濁丸　有此功效。

【至誠淋濁丸】專治五淋白濁、婦女淋性白帶、能根除淋菌、服後三小時見效、藥性王道、不傷腸胃、不礙生育、輕者一盒、重者數盒準好！每盒一元二角、能服四天、特製加料、每盒二元。

夏勤女士

青島山東路南首　至誠藥社內　電話五一七一五

專門產科

▲有五年以上接生經驗……敢保孕婦滿意。
▲收費非常公允……有說明書歡迎索閱。

電話邀請　隨請隨到

濱恒木行

建築、造營、土木用木材、板材

事務所　青海路十七號
製材工廠　昌樂路一號
電話　二〇一四　二四三六　六七四四　番

醒醉客

命相專家　大相士

能知你父母存亡、兄弟幾位、子女多寡、
瞭然你妻妾賢愚、姻緣順逆、戀愛眞僞、
判斷你實盜磨、軍政還進、事成否、
指明你前愁、腹隱情宜、家庭變退、
細查你目吉凶、來禍福、富貴貧賤、
◉盡告你過去結局、未來偏才暫收四角、
◉談你終身一元、正心才佔卦三五號候敎
現寓北京路中華棧三樓

I.G.S.
工作機械
精度優秀
（カタログ贈呈　ハガキで申越乞）

伊藤合名會社工作機械部
電話川口2847.2948.3303
東京市郊外川口元鄉

魯南專頁

濰縣城外白浪河畔 運動大會盛況
競技精彩觀衆約有二萬人 第二日民衆遊藝會情緒極熱烈

濰縣分社通訊 濰縣中秋運動會已如既報於月之廿五日午前九時在城外白浪河畔大砂原舉行、濰縣及鄰鎮青訓生、宣撫班生、青年團員、各小學校兒童及民衆參加者不下數千餘名、頗有意氣衝天之慨、由日軍派○○少佐代表部隊長、亦一同整列後、乃舉行嚴肅之開式、繼又頒懇篤之訓示。並由縣知事致詞、由青訓所主事、關於運動精神陳述二三注意希望於是、開始競技、一般觀覽民衆約有二萬人、極呈一時盛況、無處不放有興亞之精神與日華親善之曙光、可謂已收非常之成功、再第二日之廿六日自午前十時開濰縣城內外四鎮聯合各民衆遊藝運動會、有高蹺、老虎、旱船、小毛驢等節中最特異之演技、自同十一時由會場出發以老虎爲先導渡白浪橋、蜿蜒有如長蛇勢、至日本領事館及各部隊衙門前均有表演、以慰問皇軍自是經濰縣署前、入城內在皇軍宣撫班救國宣撫班、日本憲兵隊、新民會指導部、日本皇軍衙門前、縣公署、各公軍官衙門前、亦均有表演、改縣方向入東關巡迴城內外到處表演、觀者如堵、當日之高氣象、不異當歡迎、民衆分外高興、共熱鬧情形、實是濰縣所未曾有之盛況云

中國殉難靈 招魂塔揭幕式

又濰縣中秋運動會第三日之廿七日午、九時在城外白浪河畔大砂原舉行中國殉國將士英靈招魂塔除幕式、一同着席後、向日華兩國旗行最敬禮、遂開式首由東亞佛教會日華兩國僧侶爲莊嚴之讀經、繼由○○部隊長代表弔詞、縣知事、日本人會長、濰縣各機關代表、救國宣撫班隊長、青年團長、第一區長等各代表者皆有祭文並焚香、最後爲紀念攝影而閉、來賓席日本方面○○部隊長以下各將校、憲兵隊長、日本領事館警察署長、日本人會長、國防婦人會員、中國方面縣知事、各區鎮長、青年團長、警察局長、郵政局長、統稅局所長、軍官民日華民間有志等、再合青年團員、青訓生、小學校兒童一般民衆計有八百餘名、呈非常盛況。由是青年團青訓生等一同舉行慰問皇軍云。

山東教育概況（續）
魯省教育廳調查報告

E工業職業學校
(一)擬利用濟南東關前省立工職校舍及工場、成立工商職業學校一處。
(二)擬於濰縣縣立初中校舍、設立工業或工商職業學校一處、招生二班。
三、專科教育 擬於省立日語專科學校 原有速成二班、特別二班、學生畢業後、改招高級四班、并就該校分舍、添招女生二班。
四、留學教育 擬派遣日本留學生二十名。
五、舉行省立中等學校及濟南小學校長會議。
(乙)道市縣之部
一、分令道市縣編擬報告計劃。
二、督催各縣查報教育實數。
三、調查學齡兒童。
四、劃分學區規劃校數及班數。
五、舉行教職員登記。
六、令學校舉行懇親會。
七、令各縣知事、商同皇軍宣撫班、合辦日語學校。
八、整理教會學校(已擬定整理辦法、案呈省長通令遵行)。
關於社會教育之部
一、擴充省立新民教育館。
二、擴充省立圖書館。
三、擴充省立通俗講演所
四、擴充省立新民體育場
五、改進省立新民學校。
六、擴充省立閱報所。
(乙)道市縣社會教育實施計劃
一、擬訂道市縣社會教育
二、擬訂市縣社教機關組織、及職員任免待遇規則。(已提經省政會通過)
三、催促市縣按實施計劃次第推進。
以上係本年工作計劃大綱、另有印就專冊、詳細說明、并已分呈部省考核至全年省教育經費、現經省政會議議決、本廳及附屬學校機關經常、臨時、共六十四萬三千零四十三元、內舊有機關原定及新增經常費五十三萬四千四百九十五元、新增機關經常費十四萬零二百六十二元、新舊機關新增臨時費十萬八千五百四十八元、惟新增之款、屆需要時、尙須提經省政會議核議通過、方能實領實支、但使治安經濟方面、無意外之障礙、本廳自當按照計劃、次第實施、或不致徒託空言也。（完）

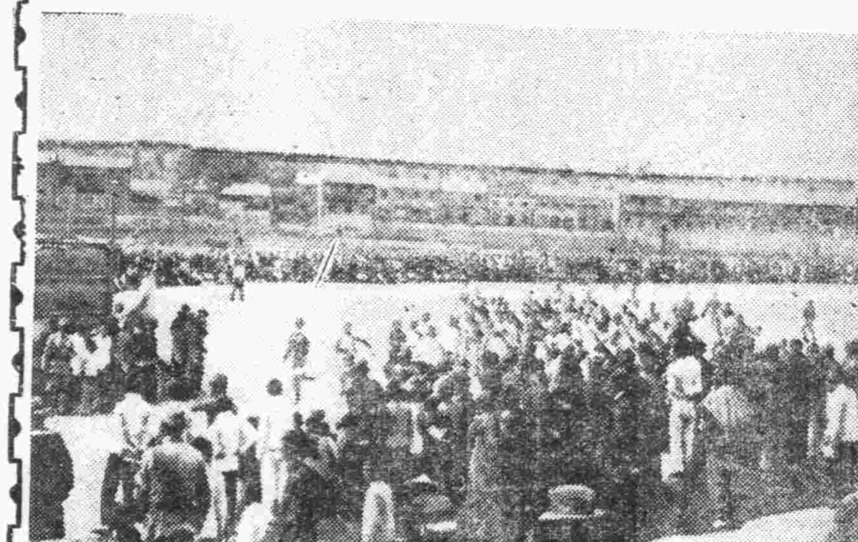

（寫眞係濰縣運動會場比賽競走時情形）

莒縣治安 益趨明朗
警備隊宣傳班等赴鄉村清鄉宣撫

莒縣通訊 莒縣雖經皇軍克復、距城稍遠之區、時有少數遊匪出沒、到處搶掠、人民生活、因之不安、自王知事子楓到任以來、不辭勞苦、努力與環境奮鬥、積極推行政務、恢復治安、撫輯流亡、王知事連日派保衞團宣傳員、隨同○○警備隊分赴四鄉清勦匪蹤、安撫居民、開各村村民、均已安居樂業、政治推行、頗稱順利、莒縣之明朗、可立而待云。

聯政委會成立週年 金嶺鎮舉行紀念
同日舉行秋季運動會

青州通訊 益都縣公署、爲實施省頒興華旬宣傳工作方案、特於本月二十五日上午十時、集合第二、第三、第四等區民衆於金嶺鎮、舉行兩政府聯合委員會成立週年紀念宣傳大會、適値友軍警備隊長於同時同地召開秋季運動大會、二會乃合併舉行、到會者計有警備隊長、張店牟田部隊○○中尉、愛路系○○警務員、張店警務段閻段長、益都縣署陳知事王科長、周秘書、魯南道署錢、盧二宣傳員、共他各機關、學校、團體、及民衆共二千餘人、開會如儀、首先進行各項運動比賽、繼由王科長、及錢盧二宣傳員相接講演、儘量發揮新政之意義、聽者均被感動、旋即散發道縣二署之傳單、至午後五時始畢云。

魯南道宣傳室 宣傳災情
勸人慨解義囊

青州通訊 魯南道方道尹、因各地災情綦重、而災區又極寬廣、難民流離失所、悽慘無告、時已秋末、轉屆嚴寒、各地災民飢無可食、寒無可衣、若不廣事救濟、勢將盡委溝壑、殊失救已救人之旨、除令合署職員捐廉賑災外、復諭令宣傳人員、携帶大量宣傳救濟災傳單、分赴大街通衢、及娛樂場所、廣爲宣傳、以期喚起人之同情心、慨解義囊以救災黎云

譚家坊站友軍主辦 興亞體育大會
到民衆各團體二萬餘人 比賽終了發給獎金獎品

益都特約通訊 譚家坊站友軍眞田大尉、主催之興亞民衆運動大會、前日在秋風清爽天空明朗之下舉行、計到有眞田大尉、中村中尉、近藤中尉、武藤軍曹、山內伍長、陳縣長、劉局長、道公署宣傳員、第八區長、第九區長、（趙瑞元代）、第十區長、青年學校王校長、王團長、及八九十區青年隊小學校自衞團、同民衆共二萬餘人、自上午九時起開會如儀、旋即開始比賽、至下午六時始終了、比賽決算、以全體計算、第八區所到人數甚少、故各項均列三等、計小學校第一獎五十元（九區）、第二獎三十元（十區）、第三獎十元、（八區）、青年隊一獎二百元（十區）、二獎一百元（九區）、三獎五十元（八區）、其外獎品、尙有襯衣肥皂、毛巾、磁盆、及眞田大尉贈送之蔴葉、陳縣長贈送之賑本鉛筆等、均於時給領、決算獎金、最後由楊區長授予、一時掌聲大作、青年活潑精神極佳、授獎金畢、即由近藤中尉代表眞田大尉訓話、略謂、身體强健、爲人生第一要事、欲强國非先强身不可、運動大會、要每年開春秋二次、至比賽是比賽的身體、決不可注意在獎金上等語、（從略）陳縣長講謂、『我們中國民衆運動、是很少的、在友軍大隊長及各位隊長領導之下、八九十三區聯合開此運動大會、本人參加不勝欣喜、尤其是各項運動成績均好、足見友軍平日訓練之功、中國不難達日滿二國而强勝、所以中日滿要聯合起來』云云講畢呼大日本帝國萬歲、新中華民國萬歲、各三聲散會、已下午八時萬家燈火矣、旋由眞田大尉設筵聚餐、席間交杯換盞、更顯日華之親善意味、至十一時始盡歡而散云。

方道尹蒞臨檢閱 淄川警備隊 舉行結成式

淄川通訊 本縣保衞團奉令改編爲警備隊、特於本月二十三日早八時、在公共體育場舉行結成式、及就職典禮、參加者淄川守備隊長、宣撫班長、第一區長、商會以及各機關代表並學校愛護村長等三百餘人、適魯南方道尹率全體隨員赴各縣視察、由博抵淄亦蒞臨、參加訓導、會場佈置頗爲森嚴、宣告開會行升旗禮後、方道尹守備隊長、巡迴閱兵、然後行分列式、官兵精神充滿、動作活潑、閱兵由方道尹及守備隊長分別訓示、並由程知事兼大隊長致答謝詞、至九時半攝影散會云、

益都二區青訓生 舉行畢業禮
道署派員參加

青州通訊 第二區劉家井莊青年訓練所於日前舉行卒業典禮、道署宣傳員丁叔平、教育科王科長周通譯、搭乘汽車、前往參加、計有訓練員三十餘名、首由訓育主任早川隊長致詞、繼由道縣兩署代表訓話後由早川隊長分發證書及優等生獎品、至五時許始散會云。

青州文廟明倫堂 繼續講經
舉行開班禮

青州通訊 青州文廟星期講經班主管人員、奉方道尹手諭、特於日前上午十時、在明倫堂舉行開班典禮、參加者計有道署教育科任科長、縣署教育科王科長、道署宣傳室丁、俞二宣傳員、講師陳巽西、石菊圃、郭澤田、李吉眉、馬滌柔、顧慶五、張蓮峯、姚炳震等八人、益都中學校長張子序及教員六人、學生三十六人、各小學教師三十五人、民教館館員二人、共九十二人、開會如儀、首由任科長代表方道尹致訓詞、次由講師郭澤田致詞、旋即開始講經、計本日上下午共講六節、方道尹於下午并親自蒞臨督察云。

博興縣日華各界聯合 組防疫委員會
並開愛路會教育振興會

博興通訊 該縣自開青島虎疫盛行之後、即由白知事與警備隊長憲兵隊長宣撫班長等發起籌備防疫工作、於日前在該縣公署大禮堂、招集各機關各團體各學校以及地方士紳等會議即時組織防疫委員會、公推岡本警備隊長爲全縣地區防疫委員長、白氏爲副委員長、憲兵隊長宣撫班長警務局長、各區長及縣公署各祕書科長、均爲委員、分組辦理防疫設施事項、並由警務局保衞團、雙方編製衞生隊辦理一切消毒救護工作、現開各組、均已支配妥善、對於應用藥品、業已派員赴青島大宗購辦、一俟藥品運到、即開始注射云又訊 該知事爲建設教育雙方並進、力求發展起見、於是日組成防疫委員會後、接續召開愛路會、並教育振興協議會、對於愛護公路、及教育實施上應興應革各項、均有深刻之研討、參加者除地方各機關團體各學校及著名士紳等外、尙有岡本警備隊長、岡野憲兵伍長、岡田宣撫班長指示事、共有二十餘條、至下午六時許始行散會云。

魯南方道尹 注意民食
第八區楊區長 調查災情呈報

益都特約通訊 魯南道尹方永昌氏、自蒞任以來、無日不以爲民衆興利除害爲念、今秋以所屬各縣風虫各災、損害田禾甚重、方氏爲通盤籌劃救濟民食計、特通所屬各縣長、轉飭各區長、調查被災情形列表具報、益都第八區長楊選亭、頃奉陳縣長訓令後、即親率團員分乘汽車兩輛赴各鄉鎮視察、全區被災十分之八、現已分別呈報、聞方道尹已分別令人復查屬實、呈報省署矣。

臨淄縣組興國 新民宣撫隊
分派各區實行

臨淄通訊 本縣縣知事邱旭東、縣指導官森田氏、鑒于宣撫工作關係新政甚爲重要、特於前日將興國新民宣撫隊組織成立、分派孫宣撫員等五人、携帶大批宣傳品及本署各種佈告、赴一二三四五各區、實行擴大宣撫工作、其隊長一人、由縣署翻譯官□文兼充、係北京警高畢業生、各隊員又均係本縣在濟南救國宣撫隊、青州青訓所之卒業優等生、對於新民主義有深刻認識者、將來各區政治、必有一番明朗景化云。

濰縣軍當局 實施防疫注射
日人及有關係華人均注射

濰縣分社通訊 濰縣軍當局爲期虎疫預防完璧、於月之二十四日午後一時半在日本領事館對於日本人全部及日本關係出入之中國人、均施行預防注射、不日即將施行第二次預防注射云。

益都青年團 四鎮會操
成績極良好

益都通訊 本縣新民青年團自八月間張俊賢接任團長以來、力加整頓、并經多方困苦、集得服裝費千元、首期訓練城關之優秀青年二百餘人、爲模範團員、分建設、商事、文書、經濟、消防、自衞、工業、宣傳、交際、音樂、看護、炊事等十二組、聘請各機關官長及新民會指導部蔡指導官文祿、分爲四期訓練、其課程、爲新民主義、軍事訓練、精神講話、日語、新民操、新民歌曲、農事練習、合作社講述、已於二十六日訓練完畢、齊集新民會前體育場、舉行四鎮團員會操、各團員均精神振奮、學術兩科、極其熟練、成績良好、益都青年益見猛進云。

光陸電影院　海泊路六十三號　電話七一九七號
時間 每日二時起至晚十一時止循環連演 星期日一時起
座價 特等五角 頭等三角 二等二角 兒童一角
今天日夜公演
上海友聯影片公司偉大出品
全部武俠情節激鬥最新巨片
電影名星 秦桐 主演 著名影星 秦哈哈
乾隆下江南
乾隆皇帝下江南！ 遇妖怪大閙江松林！ 審死屍惡徒行兇！ 見龍衣萬民歡騰！
下期公演
明星公司偉大情義俠巨片
蘇蘭英

中和戲院　青島山東路北首　電話二六二三號
劉金萍 筱王虎辰 王鴻福 周麟崑 李桐森
秦月樓 韓子峯 張文卿 楊壽山 孫慧霞
朱殿卿 粉艷芳 王韻清 雪艷梅 林綬雲 劉湘臣
午戲一時開五時止 夜戲六時開十一時止
△午戲▽ 岳雷招親 吳漢殺妻 白逼宮
△夜戲▽ 六本彭公案
△午戲▽ 樓座每位五毛 池座每位七毛 碼座每位二毛
△夜戲▽ 池前八排一元 池後八排七角 樓座一律六角

金城大戲院　地址西大森（合記）南村前
譽滿全國評戲大王 王金香
杜文彬 劉桂仙 劉慧琴 小呵叭
午戲一點開演五點鐘止 夜戲七點半開演十二點止
（午戲）全部七人賢 （夜戲）頭本血淚碑
午戲價目表 池座每位五角 樓座每位三角 碼座每位一角 僕童半價
夜戲價目表 池坐每位七角 樓坐每位五角 碼坐每位二角 僕童半價

青島 商業舞台 東鎮
笑而觀 周嘯天 趙溪遠
張月樓 姜雲霞 張豔芳 韓長寶 張麗鶯 張麗鵬 閻春泰
特演雙齣 塔子溝 八大錘 大車輪 斷臂說書 汾河灣 打雁 闊窰 奪頭彩
民國二十八年九月廿九日（星期五）
前排池座七角 後排池座五角 樓座五角 邊座三角 站票一角 僕童半價
！注意票價！ 平民化！

環球齒科醫院
是島上最完善器械最充足之醫院
院長 留美牙醫師 薛成九
副院長 楊冠盛 牙醫師
科目 口腔外科 矯正科 保存科 鑲補科 X光科 電療科 小兒齒科
時間 上午九至十二時 下午一至六時 星期日下午停診
湖南路四十四號 電話六六八八號

康勳臣 古方祕製 開胃舒肝丸
◇心胃刺痛等症……一盒保險斷根
此丸藥性溫和男婦咸宜專治九種肝鬱不舒胸膈悶堵腹脹不思飲食嘈雜嘔吐酸水氣逆不順兩脅刺痛氣鬱凝結心胃疼痛氣急悶噎膈反胃等症見效神速久已著名即止痛丸立能解鬱舒肝寬胸順氣開胃一服斷根每盒六丸國幣一元
青島總經理處北京路天合益大藥房 電話三八六六號

婦女白帶（康勳臣製白帶聖藥）
當日見効 兩合斷根
天合益大藥房經售

上平安 有聲電影院　滄口路二十號
時間 每日午二時起至晚十二時止 連演循環
座價 特等四角 優等三角 兒童二角
上海明星影片公司最新出品
全部有聲對白悽慘悲哀巨片
銀壇上兩大滑稽怪物
電影皇后 胡蝶 主演
永遠的微笑
最哀悲！ 最慘淒！ 是影后胡蝶女士生平得意傑作！
下期公演 滑稽巨片 鳳求凰

CAPITOL 金城電影院　警察局東首湖北路二十五號　電話七六六三六號
時間 星期一至星期六、一點、三點、五點、七點、九點 星期日、其他
價目 一元、三角、五角 ……
◎最後一天 勿失良機◎
聯美公司百萬金之最大貢獻古裝宮闈豔情巨片
（主）卯利斯勞頓 與 梅琳奧勃朗（演）
領銜美女百名通力合演
英宮豔史
一而再再而一不嫌續煩到花甲天 （爲愛人化裝醜婦） △豔到不可再豔▽ ○君老臣少○
豔態百出
○娘娘偷情○ △偷到不可再偷▽ （爲心肝施死忘生） 結而離離而結貪色無厭鰥在老年

光陸大戲院　地址平度路　電話七八三〇
開演時間 每日二時起至晚十一時止循環連演星期日一時起演
座價 △樓下五角、三角、童票二角▽ 樓座一元 正廳五角 兩廂八角
今天日夜公演
美國派拉蒙影片公司名貴出品
細膩 饒趣 豔情 哀感 刺激巨片
著名影星 賈萊古柏 銀壇上著名童星 秀蘭鄧波兒 電影紅星 卡洛朗白
◀三大明星主演▶
孤雛深恨
活潑天眞巧小動人 赤莊諧引人入勝
◇他是個無母的孤女、不知不覺、只知愛護阿父！
◇他是個可憐的孩子、活潑多知、人愛人敬！
◇歡迎觀衆們、領了子女來看這部世界聞名鉅片！

福祿壽 FOLOZU　電話四二七〇
每日五場 循環開映
九月廿七廿八廿九三十連演四天
轟動全世界三九年之叛艦喋血記
艦蹤河山錦綉……奮起兒女英雄
羅勃泰勒。華雷斯皮萊
羅綸蓓絲等演員萬人歷史鉅片
龍虎風雲
鐵蹄怒吼鮮血迸流伏莽苦戰雪林惡鬥
范達克氏導演超特之作
洪荒天地 爭雄奪霸 弱肉强食 公子落離 小姐多情 永結同心 販口走私 設阱火併 性命相撲
加演最新名貴新聞片 紐約世界博覽會開幕

明星大戲院　安徽路六號　電話六八九一
每日五場 循環開映
九月廿九三十連映二天

安娜秀麗主演
幽默刺激愛情巨片
西宮春怨
女學校的風流事跡、女學生的浪漫行爲、
下期公映 風流香豔愛情巨片 九腸九迴 下期公映

新園

金言

▲不可慨嘆既往、也不可失望將來。（克魯萊）▲希望和快樂是繁榮的先聲、痛苦、頹唐是艱難的開始。（彼得拉克）

秋

○廢丁○

夏去秋來、古之常也。一年之中只不過春夏秋冬四季而已、人生一輩子也不過四季而已、從十來歲寫文章、一直寫了四十自述、五十自述、六十、七十自述、成名了、沒有大希望了、預備後事可也。就在這五六十年中所寫的文章不是夏日的傍晚、就是秋天的黃昏、有點兒膩人。但是沒法子、名既未成、財亦未發、寫文章要應時、至少、你要穿上一個季候性的衣服。猶如平康妞兒的打扮、總要先比人家的感覺銳敏、分出春秋來。一立秋、天雖然仍是熱乎乎的、你不得不先發洩人的寫出悲秋的文章來。一來到中秋佳節、先預備說月餅、月餅始終未吃、你不得不說今年比去年吃的多。明明是吃過月餅了、你得說今年月餅眞貴呀、我把錢節省下賑災了。寫文章撒謊亦古之常理、寫實主義總不如撒謊主義爲快也。

春天傷春、撒謊！夏天苦夏、撒謊！秋天悲秋、撒謊。秋天來、蟋蟀叫、有點叫人發愁、不錯。但是春秋給人帶來的謊總不下十萬噸、你是聰明人、你想得開、連你的洋樓、詩集、三位半姨太太全是謊、何獨「秋」爲然耶？

賣兒

夢鴻

涼颼颼的、八月的風、雖不十分寒冷、而小姐們已披上毛織小外套了。

落葉里、淡淡的陽光中、林白塵的一個殘破的家庭蹲縮在牆跟下。林白塵是從天津逃出的災民、他那十歲的大兒子是追逐着洪流去了、永別了他的父母弟妹、在這里、只是林的妻及一個尚在襁褓中吃奶的嬰兒、和一個五歲的小姑娘。

林與妻、因了這次的顚沛、已憔悴得可憐了。便是兩個天眞未鑿的小孩子也因爲營養不足、臉色都萎黃得如像大病初愈的樣子了。

林的妻、坐在牆根下、敞着胸前的鈕扣、把個瘦癟的奶子塞住嬰兒的嘴。另一個瘦癟的奶子却浴在淡淡的陽光里。

「爸爸、我餓！」五歲的小姑娘、偎在林的懷里、她看着爸爸無力的搖着頭、她感到失望、便哇的哭了。

「別哭、寶寶、等會跟周嬸嬸吃點心去。」林愛撫着寶寶的短髮、用溫和的語調來安慰孩子、然而他自己竟哽咽着滴下淚來。他用淚眼望望妻、妻已低下頭、任淚水不斷的滴在嬰兒的臉上。

這是多麼悲慘的事呵！爲了飢餓的逼迫、爲了不忍看着孩子被餓死、只得忍痛把五歲的小寶寶賣給別人、所謂周嬸嬸者、便是這悲劇中的撮合人。

「爸爸、我要跟哥哥一塊去吃點心」、寶寶想起在天津的時候、哥哥時常領他去買點心所以她又想起了哥哥、才這麼要求爸爸。而爸爸的心却碎了。

嬰兒在母親的懷里、吸不到乳汁、於是擺脫了瘦癟的奶子、哭了。

「別哭吧、乖乖唉………」淚水塞住母親的咽喉。

× × ×

周嬸嬸遞給林白塵一捲鈔票、那是十四元、是以小寶寶換來的代價。林白塵無力地抬起他的臂、頭也慢慢的低下了。

「不要難過了、先生、這是沒有法子的事、誰不願汽車大樓、大肉大魚的享福呢？你要往開里想、這樣不是比你眼看着孩子餓死強得多麼？」周嬸嬸這麼安慰着林白塵、同時那一捲鈔票也塞進林的袋里。那鈔票、不管是一柄鋒利的劍、隱隱的刺着林的心、他沒有淚、也沒有聲只麻木的軟化在牆根下。

「走吧！跟我吃點心去。」周嬸嬸領着小姑娘的手。

「媽媽哭了。」

「呵、過來、親親媽媽吧、只……只這一次……了」媽媽的左手抱着嬰兒、右手攬住寶寶的腰、緊緊的、將那流滿了淚水的瘦臉偎着小寶寶的臉。咽哽着：「只這一次了、寶寶……」

怪人日記

◇九月十日◇

晨起赴黃島路買菜、見一家門內有一麼登迷士哭鬧、我一見嚇得拔腿就跑、不料被宋連玉拉住轉了三個圈子方才站穩。他問我爲何這樣害怕？我說「女人的淚是溶化男子的銷魂水」我怕流到我身上了、老宋說我有神經病啦、我總覺着他可疑、他難道不怕女人的淚！

得魯弟書並寄來新詩數首、要我刪改、並要以日語回信、他現在正學日語、我對於日語原是趕麵杖子吹火一竅不通、又不好掃他興頭、只得這樣寫道：「妳的不明白新詩作法、妳作的是遭糕一廳詩！通通的不行！以後這個的不要。」寫完封好、拿着投入郵筒、又買了一刀草紙、預備鬧痢疾揩屁股。

◇九月十一日◇

小高現在樣樣上講究、我知道他有了外務、晚上他又來了一次洗臉、打開新買的麗德雪花膏擦了個滿面春風、他走出去、我暗地追着：見他走在商店玻璃窗前、總是得往裏瞧瞧自已的影子、一雙皮鞋一走低頭一看、會意的笑挂上眼角、一直走向××里去、那地方我知道、那天夜裏我看完戲從那裏走、有一個擦着滿臉粉的姑娘出來拉我、急的我要哭出來。小高眞是人小鬼大！

◇九月十二日◇

好友張君早十點搭輪赴烟台就事、我送至碼頭作臨別贈言曰：「目下以能力勞力升官發財者很少！以裙帶博官者爲頭等紅人、以金錢得事者爲二等人、拍馬爲路者爲三等君人、君既不能作頭等人、又無錢作二等人、三等人甚可爲之、如人家羞於幹的、咱要避羞去幹、人家礙着臉不能說的、咱要不要臉的去說。非這樣不能升官發財！請老兄要採納之」

◇九月十三日◇

早九點注射防疫針、提防虎烈拉來拉、過好日子的怕拉、咱可不怕、於是先寫下遺囑、別了臨時無時間、再留下一封信給好友青蘋兄、我如果死了要他作篇文章弔哉。（笑笑）

轉變

○坡○

王大媽向來就不信一切的新事物、刮風下雨他自然認爲是風婆婆和龍王神的事情、電燈電話、他也以爲是有神主宰着人有了病要求神什麼藥也非神不靈。他說：「天地間的事情都是有神管理的、有了事只管求神、神答應了、就沒有不成的事、時症霍亂是歸瘟煞神管着、打針做什麼的都是白費事」

他的大兒子病了、又急又利害、別人告訴他說是時疫、趕快請醫生、打救急針。」他不相信、以爲人們是故意開他的玩笑、治病總還是用他的老法子——求神、於是他叫兒媳婦和二兒子看顧病人、他親身出馬到村外的一個廟中去求神。

廟離村有一里多地、老人又走的慢、又勞叨、到等他回來、他的大兒子已竟一命嗚呼哀哉了；他於是大罵神不靈不保佑他、又罵兒媳婦不誠心、二兒子混說話、得罪了神靈。

不久、兒媳婦又病了、他還是求神、並且做上很豐富的供菜、又許下兒媳婦好了、上供換神衣。結果、仍是無效、兒媳婦跟大兒子去了。二兒子病了、病症還是像他的哥哥嫂子、他雖然仍然是上廟求神、可是心裏總活動一點了、不大相信神是萬能的有靈驗、又有人勸他請醫生、他也相信了。於是一面神求、一面請醫生、來了一個中西合璧。

二兒子的病好了、他雖然口裏說是神的保祐、是天不絕善人之後、但是他和人談起話來在不知不覺間也流露出他二兒子的病的醫生治好的而不是神力、并且他也不反對打預防針等新法子了。人們知道是事實轉變了他的心理、使他相信新事務勝過迷信的老法子了。

都市生活

○黃華○

一：有角的生活。

馬路上的行人像天河裏的繁星、每個人都有他的熱與光、而且每個人都在發揚和光輝他的天賦、無論是如何擁擠、無論是如何叫囂、但是他決不會忘了他的責任。

所以、不管在市場上、是怎樣吵鬧嘈雜、算盤珠的滾動聲永遠是淸脆的響着；更爲了每個人都能叫算盤珠響響、所以響算盤的人的神色也永遠是嚴重的。

這是一個小型的店、無雜貨的。

『辣子、掌櫃的。』

『什麼？』

『辣子』我指着那一堆傘形的紅色的植物。

『椒子就是椒子、什麼辣子？』

『呵……』

『五分錢兩個。』

掌櫃的抓着了『老桿』、多賺了一分錢。

都市的擁擠中、生活是須要『角』的。

小順子

○彈紅○

「順子、乖、啊嘀嘀得了好處別忘媽呵………」媽在臨別這樣乾號着。

玫頭飛着紙灰、高枝啼鳥、葉葉斜陽、這是今春給鄭爸上二年墳的時候。

章爺的年紀是大些、然而他用白花花的大洋把自已從火坑提出來、還特別把鄉下房子贈給自已養病、還有小嫚伺候、………這不能不說他的恩典。

「他怎麼好多天不來了？」他心里想、然而並不是非要他每天來看病不可、實在他覺得是離不開、小嫚這時忽然笑着把頭抬起來；

「太太還記掛老爺嗎」？

「怎麼………」？

「老爺這兩天又不見了。」小嫚說：

「二太太說過、老爺叫你弄壞了脾氣了、他要想法子制你。」

「二太太？」

「就是那個二太太呵！」小嫚接着說。

「二太太………」

在先他實在沒聽到過、他夢也不會想到他還有個二太太、這麼來、自己是三呢？四呢、五………黑忽忽的夜。

「他用麼法制我？」他繼續的想：「要被逐出外、飄流到那里去、……………」

嘭々、嘭………

「誰叫門？」小嫚問。

「我！老爺叫你明天回去抱孩子。」沙沙的音調、分明是老爺的車夫林五。

『嗯………』小嫚答應着。

（未完）

請吸煙中極品 到處風行

摩登牌

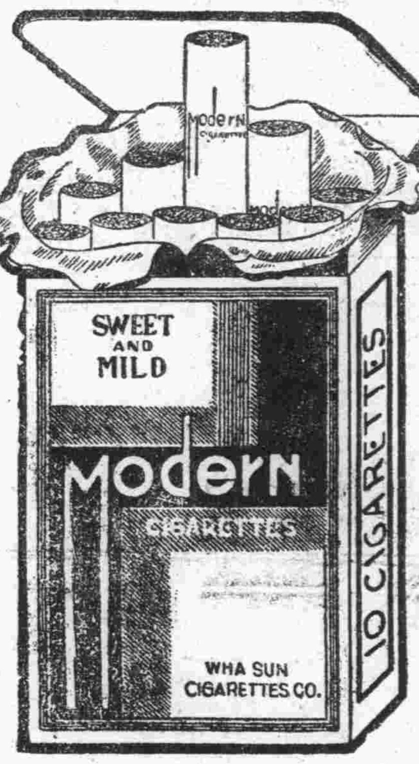

黃蝠牌

吉祥牌

百花牌

上海華生公司出品
東洋煙草株式會社
華北總經理
青島華生洋行
益都路六四號
電話三二一五九號

激務家 多忙人之

疲勞恢復

赤玉牌葡萄酒含有優秀榮養素「葡萄糖果糖」極多這「葡萄糖果糖」能使胃腸不費許多勁兒卽能把食物消化吸爲血肉醫疲解倦極快

根氣增進

上記以外尙含有加而秀母鐵等種種的貴種的榮養素 若常用能日增元氣使身體强壯應付繁忙公務裕如

赤玉牌葡萄酒

全國馳名

婦女外用奇藥 下治丸

腸胃良藥 瀉痢兒 立止瀉痢 老幼咸宜

瀉痢兒係用名貴藥料科學方法煉製而成香服容易收效迅速爲腸胃病之特效良劑服後確能於短時內痊癒效力奇偉萬試萬靈主治赤白痢疾泄瀉急性腹瀉肚痛如絞中暑下痢或因不服水土傷食傷水腹寒等而染患之急慢性腸胃病症用之均奏奇效包裝每服定價二角每裝三服定價五角▲青島總經理北京路大合谷藥房膠縣宏大藥社南張聲子

白帶經血病◎一粒見奇效

「下治丸」曾蒙政府給狀獎勵不用服內根治婦女赤白帶腰腿痛子宮寒冷久不受孕腹內膨脹月經停閉處女經閉經期不溝肚內有氣塊血塊病塊寒塊瘀積不下或因受寒生氣而得之經血各症以及乾血癆症氣裏血氣冲血論輕重一粒准見奇效只將藥粒放在生殖器內病者卽能自見腹中積病寒塊等化下此係根本治法藥力能直達病源▲詳細說明書功效證信錄待索◦每盒應用五日◦定價一元二角◇外埠函購不收郵費郵票十足通用▲總發行天津北馬路素波藥廠發行所▲本市代售處廣東商店神州中西等藥房

滾々不盡的精力

這才是養身育體、防備大患巨疫傳染病、癒防肺癆的泉源也。凡身中精氣强而豐富則不獨滿享人生最上的幸福、而又强化渾身各處器官、筋骨、皮膚等處的抗病勢力、雖遇病菌之侵入、却能防除於未然、然若人體之中、缺短此强力之精氣、則致渾身各處的衰敗、而失抗病力、遂誘發種々害及性命之險病、漸倒寶貴的一身罷了。

故須常要保持精强氣健的身體尤其在氣候變換之季節、更需强健的精勁爲之務要服用强力榮養劑、於是勸此唯一有効之魚肝油、凡是魚肝油奏大功効之一事至今無一不認悉、但因其油狀之腥味臭氣量多、効徵之缺點乃使人人未能耐久服用、然此有聖魚肝精丸哈利巴、因以効力强於從來油狀肝油數十百倍之聖魚肝臟、製成綠豆狀糖皮小粒、故不僅服法容易服量又少、而此一粒相當於油狀之一大茶杯僅以一天三粒却收偉大効驗

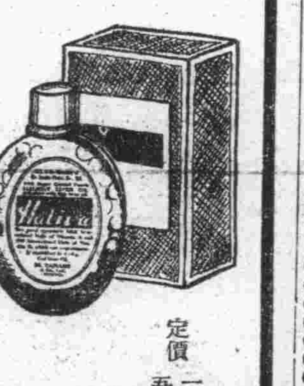

定價 100粒…貳元九 500粒…拾貳元伍

全國藥店均有出售

聖魚肝粒（卽糖衣魚肝精丸）

哈利巴（ハリバ）

婦女

歷朝髻髮攷

彈紅

髻之制、或謂在鑑女婦之別者、歷朝髻樣翻新、五光十色、偏隨結環、不堪勝計、然就一代名、形式潮斷、亦可察知該代婦女之品性風尚、民初剪髮盛行、至今日、髮尚曲如流水海波、髻髻頹廢矣、但以物極必反理論、由飛機頭進至光葫蘆、將來或重有髮髻之制與、亦未可知也。

周朝有「鳳髻」、秦有「凌雲髻」、一稱「飛髻」、漢季「高髻」、「同心髻」、「三角髻」、梁冀家女子為「墮馬髻」、更有「奉聖髻」、「望仙髻」、「參鸞髻」、成百合之形、曰「百合髻」、文綺生輝「迎春髻」、魏宮有綠蛇、日吐赤珠、甄后每妝則盤結於案、后仿形而製「靈蛇髻」、巧奪天工、外飾珠翠在飄者為「芙蓉髻」、更有「百花髻」、蓋始於漢而興於魏者也、南北朝時、齊東昏侯宮中作散髮、髮根向後、呼之「解散髻」、又名「散盤頭」、隋興「朝雲髻」、「奉仙髻」、「雜雲髻」、唐有「鬧掃髻」、「坐愁髻」、「半翻髻」、「圓髻」、「盤桓髻」、「倭墮髻」、「拋家髻」興於長安、一名「拋根兒」、兩鬢抱面如椎、即「墜髻」也、蜀人束髮過急、作「囚髻」、又楊太眞有「寶髻」、宋有「螺髻」、元有「立髻」、明有「四起髻」、「福壽髻」、清道光朝有「鸞笑髻」、吳中婦女效囚髻而作「擬燕頭」、又仿拋家髻為「鳳頭」、一云「鬅鬆髻」、長髻拖於背、是謂「蘇州髻」、時代失效者、更有「九環髻」、「九貞髻」、「流蘇髻」、「驚鵠髻」、「飛鳥髻」、「盤鴉髻」、「反綰髻」等、今世舞台彩旦恆戴「牛角髻」、更不悉漿於何朝矣！

女性的歸宿

•蛍芸•

凡是一個青春的少女、他們最後的結果、總了的歸宿、就是婚姻的結合。沒有一個所能擺脫的、但除去有含特別性的抱獨身主義者吧了。

一位時代女性、在沒有走入歸宿的結婚圈套裏的時候、每位女性、任何的位女性、都有他們的憧憬和想像。憧憬的歸宿、想像的將來、不過是在那快樂美滿的家庭上着想而已。圖得位好的丈夫享受富貴的消遙。本來在個富足的家庭裏、做了太太或少奶奶的工夫；消遙安樂、無憂無愁、呼傭喚僕的身架、隨了時代而前進的裝飾、衣服有很迅速的成衣店、應口的餐點有精巧的大廚房、你想當如何的自在呢？有時寂聊可同丈夫逛一逛馬路、看看影戲、甚至弄起竹城之戰、這樣豐富的生活、眞實的快樂極了。人人理想中的歸宿、大約都是這樣在安想一企圖吧！

但是要明白、一面的着想恐怕不能如願、不能達到圓滿的目的。因為了在理想歸宿的結婚之下、演變成『男人想娶個好太太、女人想嫁得位好丈夫』了。男性的人亦有他們的所希望的就是能與位家庭知識、才學美貌俱備的異性人而結合。好來幫助家庭處理屑碎的事務。歸根的說、兩性人的結合、不是完全為着肉慾的結合、在性的方面得到快樂的安慰而已、是為了他減輕對家庭重担的精神。男性人不能終日閒居於家、必定應在社會上不管勞心也好、勞力也好、都是有益於社會的。所以需要個女性賢良的伴侶、好侍奉父母、辦理家務啦、將一切的一切寄托在他的身上。然而在這兩個互相矛盾的企圖之下、結果女性這方的理想竟成了不合理的渴望了、或許要遭遇一生最大失敗的不幸！這是為了甚們原故？已經明顯的告訴給我們、凡是個忠於社會的男子、他是不須要這種不合理性所要求的主人婦！

女性們、將過去錯誤的理想、迅速的矯正了它。那種自己寄托的歸宿、恐怕不能久常的。你想不是完全成了、男性的玩物和洩慾器嗎、只想渡着奢侈、浮華的生活、卻失掉婦女應盡的天職。家庭是社會組成的基本原素、有家庭、才有社會、要想社會的開展邁進、必定要從美滿完善的家庭上着手。實在家庭的主人婦亦是含有重要價值的了、所以女姓們不僅是非進社會裏去、在家庭內節儉、耐勞、担負起主婦之使命、也就間接於社會有莫大的效果和利益了。

現在女性們、不要只安想着幸福的來臨、必須自己不但知識豐富、而且有好不躊躇的挽起衣袖到廚房裏去的本能、這才可得到最至尚、最幸福的歸宿。

聽她們說！

現代婦女所以對於家庭責任淡薄的惟一原故、不是教育不得法的過錯、主要的乃是「物質文明」使之然。

× × ×

無論怎樣的婚姻、有戀愛便道德的；即使經過任何法律手續的沒有戀愛的婚姻、總是不大道德。

× × ×

現在婦女們的精神、已起來反抗多生子女底負担了。生小兒過多、不能使她們有發展自己的餘暇；并且小兒不受人的情願和歡迎而生於人世、對於自身是一種損害、對於家族是一種困難、對於國民是一種可恐的事。

× × ×

不以感覺反應靈魂、同時也不以靈魂反應感覺的戀愛、才有戀愛底眞意意。

× × ×

婦權主義不是新來的；婦女們在從前已經證明過；他們能夠設立家庭、養育子女、而同時找着一種職業。但現在婦女有能力幹這三件事而成功的卻是非常希罕！

（秋香）

十樣東西

女子最重要的十樣東西是：（一）感情與愛情。（二）美麗。（三）經濟上的安定。（四）青春。（五）健康。（六）孩子。（七）時裝。（八）家庭。（九）娛樂。（十）週遭的世界。以上十項次第依重要性排列、最重要的排在前頭。

名人雋語

幾世紀以來、人類對於殺人的方法和工具、有了許多進步、可是對於生活的方法和工具、卻很少進步。——蕭伯納

壞女人的戀愛害了男人、好女人的戀愛害了自己。——十九世紀法國女小說家喬治桑

女人是要被人愛的、不是要被人了解的。——王德爾

崇德白頭翁

服裝與色彩

倩芸

妳美麗極了、美得像絕代豔后、美得筆所不能形容。但是除去妳底容顏與曲綫上的美外、當然妳要注意到服裝上去了、就是研究服裝、妳必也注意它的顏色、那麼這服裝上的配色也是成為「美」中的一個要素了。

服裝上的配色的要點是表現美點而隱蔽缺點、這里我所要告訴妳的、是讓一位美麗的小姐或少婦更美、那不够美的條件的也可以改醜為美了。

俗語講「好花還得綠葉扶」你無論多麼好、穿上一件紅褲綠襖、便完全喪失妳的美麗、而使人起不快地感覺。

少女們底嬌嫩皮膚、應該配上一件較深色的衣服、那麼妳更顯得白皙而嬌媚了。皮膚黑的姑娘們不妨也着深色的服裝、結果不是妳像『黑羊』而是襯出妳健康美的顏色呵！

「環肥燕瘦」、當妳很胖的時候、妳應穿着淺淡色與小花紋的衣裳、弱小纖腰的身材、妳應着稍濃豔與大花紋的衣裳、這樣的配合便很適中了。

服裝的色彩與季候、年齡、有大的關係、而對於時代、身體、職業、風姿、場所也有莫大的關係、假如在少女時代、春夏宜着淡淺色的、如：黃、白、淡綠、咖啡色、薔薇色、秋冬則以較深色為宜、如：橙、紅、紫、深灰、藍等色、中年婦女常常以白、藍、灰、紫、青色為宜、到老大婆的時候、當以灰、黑、深藍、白、等色為主要了、這其中雖季候、等為四季中不同的服裝配不同為配合的要點、但更應注意的是色彩本身感情、象徵與衣料、花紋的不同。（未完）

滋潤獅子牙粉

ライオン歯磨

虫牙的原菌……與齒垢完全除淨！

獅子牙粉，才是具有將虫牙，及齒槽膿漏原因，即口中的細菌和齒垢，完全抽吸除祛之偉大効力。因此以物理的論之，便能保護齒牙之琺瑯質，而防除齲蝕，及齒磁之沈埋，故可以豫防齒槽膿漏。

總發售處・上海江西路一一五號
株式會社 獅子牙粉公司
總經理・天津日本租界旭街
小林洋行

B—20

子宮座藥 惠乃玉

是現代女性最有理想的至寶專治婦女赤白帶下腰腿痛子宮寒冷腹內膨脹月經停閉處女經期不準內有氣血病塊等瘀積不下以及乾血癆症勿論遠年近得只用一粒立見奇效藥量一球可保一週間之效力將藥球放在子宮腔內自能立見腹中瘀積血塊等化下即能根除病源誠為婦女中之至寶也

東京 發賣本鋪 貴命堂

山東省總經理 寅屋大藥房 青島山東路膠州路角 電話二一九六七 五六一六番

用法簡單・價廉物美的加糖奶粉

明治紅罐奶粉

好々兒子、健康兒子
國家基礎

明治（紅罐）加糖奶粉，用法很容易。一加開水，就地可飲，並不要加，糖所以隨時隨便可用。還是營養價值上，很占優位，而且因為我們的口號是『物美價廉，社會服務』，所以較此市上那個奶粉，也是價廉無比。

明治製菓天津支店（電話三一三四九番）　明治製菓北京販賣所（電・南分局一三五五七番）　明治製菓濟南販賣所（電・五五一一番）　明治製菓青島販賣所（電・五四二四番）

遺失聲明

啟者敝有脚踏車一輛並領有二〇五六號車牌不慎被人一併竊去除向警察局呈請註銷外特此聲明 天祥棧啟

遺失聲明

啟者敝考取之第八七七號汽車司機證不慎遺失除向警察局呈請另行補發外特再聲明作廢 胡毓禎啟

遺失聲明

啟者敝人前存青島中國銀行D字第〇三三五〇三號整存整付儲蓄存摺一扣計國幣一千元之存摺遺失除向該行掛失外特再登報聲明作廢 高業文英謹啟

遺失圖章啟事

啟者鄙人前在青島中國銀行存有特種定期存款國幣一千八百四十一元七角三分當經該行開給第四十五號存單一紙並留存鄙人印鑑以便滿期時提款之用茲因該項圖章在青陽被火焚燬除向該行掛失並另換新印鑑外特此登報聲明 羅舜華啟

遺失聲明

啟者敝人前存青島中國銀行D字第〇三三五〇三號整存整付儲蓄存摺一扣計國幣一千元所用印鑑因旅行遺失除向該行掛失外特再登青新二報聲明作廢 高業文英謹啟

鋪墊出兌

今有門市樓房上下十餘間電燈電話傢俱全有如願接受者請到小港沿四十六號接洽可也

讓受盤聲明啟事

敬啟者茲因徐家珍於民國二十七年在滄口路三十七號開設珍記行今因無意進行情願將鋪墊一切及電話等物讓與孫序德名下另營珍記行合記對於內欠外欠以及保作等事務概歸於前珍記行經理徐家珍完全負責清理如有糾葛等情於三天之內到珍記行與孫序德合記無干恐未週知特此聲明 讓盤人珍記行徐家珍 受盤人珍記行合記孫序德

遺失聲明

啟者鄙有汽車一輛並領有〇〇二九號車牌兩面不慎該車牌之一面遺失除向警察局呈請註銷外特此聲明 巴登啟

遺失聲明

啟者敝號有自用脚踏車一輛並領有第五五五九號車牌不慎被人一併竊去除向警察局呈請註銷外特此聲明 同順泰啟

華振氏藥房

本藥房聘有專門藥舉人才調製各國處方所用藥料均選上乘按方調劑準確精良決不以贗品誤人以重道德諸名各國成藥化學藥品及化妝用品等無不俱備定價特廉如蒙惠顧無任歡迎 山東路二十七號 電話四〇三四號

中醫王雨仲應診

自九月十日開始

時間 門診上午九點至十一點 出診下午三點至六點 過時不應診

診費 門診掛號二角 出診二元四角車資六角 附診每方一圓 東西兩鎮車資加倍

診所 仁育堂 膠州路一四八號 借用電話七八四四號

吳郁生 余則達 李德順 代訂

痔漏之聖手

呂葆林

介紹！

患者諸君們注意

可速往治！

瑋林診療所 熱河路三十一號

英記酒樓

酒菜 麵飯 星期 茶點

山東路一七〇號電話二五五九號

山東汽車行

電話三一〇四三 五〇四

汽車部 車新價廉晝夜服務

修理部 工精費低應期迅速

前存舊客車數部有願廉價出售租者請來接洽

鴻記 地址 山東路三十三號

青島 山東西菜館

地點適中 設備華麗 特用名師 作菜精美 請客零食 價目便宜 如蒙惠顧 不勝歡迎

地址 河南路轉角東首 湖北路甲廿一號 山東路轉角西首

經濟

增進華北中農民福祉
開發各種農業
日拓殖會社在積極進行中

東京二十九日同盟電　日拓殖會社爲開發華北華中農業、擬率先活用其專門的技術、曾進行種種計劃、近日擬自如左之種稻始薄及各種農產業、而東拓之担當右事業計劃之遂行者、乃期增進現地農民之福祉、以日華共存共榮之主旨、置於根本、故右計畫之進展、大可促進日華經濟之提携、

一、現在華北之荒蕪地二十萬町步中、暫先開墾三四萬町步、以種稻水田爲中心並施行棉花、蔬菜等之栽培、而米穀年產、大體以六十萬石爲目標、調整今後現地米穀之需給、所需資金約二千萬元定爲五個年繼續事業、目下正呈請政府認可中、

一、關於蒙疆方面之牧畜事業、曾預爲種種調查、此近日由內地並朝鮮運入緬羊五千頭刻以張家口爲中心從事飼養、

一、關於以蒙疆地區之包頭附近爲中心地域之農業、將心、施行大規模之棉花栽培、來目下正派遣調查團調查中、目下關於日華共同合作社之一、在華中將以江蘇省爲中心組織、正在考究中。

蒙疆商事株式會社
下月即可成立
開發鉄及石炭設兩大公司

張家口二十九日同盟電　呼應日滿華生產力擴充之蒙疆產業開發、曩曾樹立蒙疆開發三年計畫、着着進行、關於開發之二大重要部門之鐵與石炭之開發、鉄已設立龍烟鉄鑛會社、石炭不日亦將設立大同炭坑會社、同時而入於本格的開發段階、同時向以日本爲中心之戰時重工業部門之鑛產物之開發、又其他蒙疆之寄與、務於速度的加之增產、其重要性、而以右鉄與石炭之增產、其預由蒙古聯合自治政府爲之分配並爲地區內開發資材一手購入分配機關、已急於蒙疆商事株式會社之設立、准於十月下旬成實現、新會社資本金一千萬元（繳四分之一、由蒙古政府華北開發會社折半出資、爲蒙疆特殊法人而成立者、

一、鑛產物受渡設備之充實

一、分配組織之整備合理化

一、需分之均衡、

一、販賣價格之設定、

一、輸出移出之促進以上列各項爲目的、新會社之實現、則於開發上可望更加積極云。

日東製粉廠
實施增產計畫
預定在新鄉設模範村

北京通訊　日東製粉、在山西京漢方面、共十八處之軍管理工場、所委任經營者、原料爲小麥、而計畫其增產、明年、在工場方面、設立模範農村、計劃一切、第一着手之預定地、已選定京漢線之新鄉、繼續波及各地、逐漸施行、並發給金肥及優良種子、關於具體的方法、現正在考究中云。

本市白糖
客銷活潑
市見崢嶸

本市糖類近日客幫脾胃轉強、均想進食惟存底太薄、有銷路市即隨風而起、

魯興銀行營業鼎盛
對濟金融界將有莫大貢獻

濟南二十八日同盟電　於月之二十五日開業之魯興銀行、所收存款額已達二百七十五萬六千五百元、成績極爲良好、今後可期於濟南地方金融界有莫大貢獻云。

英格蘭銀行
減公定比例率
從來之四分減爲三分

倫敦二十八日同盟電　英格蘭銀行於二十八日發表將公定比例率、自從來之四分、核減一分、成爲三成、英格蘭銀行之公定比例率、乃於八月二十四日爲對處歐洲之情勢逼迫、將一九三二年以來擬定之二分改爲四分、以至今日者云。

京當局採購
大米數千包
規定辦法配給市民

北京通訊　臨時政府爲調劑本市民食、特向外埠採購米麵雜糧、前後運達本市之大米已有數千包、實業部於日前規定分配辦法、茲將辦法大綱誌次：

一、宣佈此次大米產地及總數目每包數量、

一、決定每包出售價格、

一、調閱京市各區署界內商店（或自治區及公益會）代理出售、隨時監視、逐戶登記、每戶核售若干、不得多售以售該區分配之數爲度、其後至之戶、一俟繼續分配時、儘先發給、

一、嗣後米麵陸續運到、可按照上法、周而復始、以昭公允

一、大米分區搬運及商店代售酬金、應先估計概算、加入售價之內。

聞此項辦法、已交北京市公署轉飭警察社會兩局遵照辦理、上次大米六千三百包之分配法、即係參照此辦法實行云。

滿洲經濟聯盟
不久可結成
當局在協議中

新京二十九日同盟電　在滿各實業團體、特殊會社組合等、最近擬如日本經濟聯盟將各經濟團體結成一體、組織滿洲經濟聯盟、擬於滿洲獨自之立場以當經濟研究親睦、共同利益之聲浪甚高、當局亦察知此氣運、擬俟日內與各關係團體協議後、即可見該聯盟之結成云。

水利組合從事改良
沿河荒蕪地畝
調查測量工事業已完成

北京通訊　去秋以來、設請求認可之永定水利組合、經當局允准後、從事綿密調查其事業地、並測量其工事、漸已完成該事業地區、在永定河沿蘆溝橋下流一里半之地點、該河之西岸、四十餘萬地畝、皆爲蒙利區域、至以土地改良爲目的、而由中國農事改良革新之點觀之、此次實爲嚆矢、即混濁之水立在世界第三位、（黃河爲第五位）之永定河、含有肥料分、而最利於耕作、但東岸約八十萬畝之荒蕪地、爲恨定第二次事業地區、該水利組合、設立所需之款、其資本金爲三百萬元云。

上海匯兌

上海二十九日同盟電　匯兌開盤賣價對英四便士十六分之五、對美七美金四分之一、四五白糖四四、五四八白糖三一〇、二四研糖三九〇、赤砂糖二七〇、台青二五、〇、一八砂糖三一、〇、榮字白糖四四、二。

宣戰後之英首都
商工各業蕭條
取引所銀行等呈開店休業狀態
其他營業均減員縮短時間

倫敦二十八日同盟電　自宣戰布告後迄至三星期之今日、取引所銀行等尚依然繼續營業、但除一部特殊會社外、大半皆等於開店休業、其披克迪瓦之繁盛地方、如電影館最近亦僅演至六時、入夜則以嚴重燭火管制、至非戰前形勢、且市中人口激減購買力大爲減退、小賣商店之苦境殊出預想以上、繁華場所店鋪亦皆閉門、百貨店及其他雖尚營業、然亦皆減員、縮短營業時間以維現狀、以如斯狀態致各方面、皆非常蕭條、尤以與物業旅館業、一般小賣業、運輸業等之打擊最甚、據以昨日發表觀之、據勞働省失業統計男子失業者被軍需工業吸收減少七萬六千人、反之婦人失業者自前月未以來激增至十七萬五千、此乃將國內一般的蕭條如實反映云。

事變後的津市場
踏上新興階段
收回已失之經濟權力
轉入華商支配的局面

天津通訊　津市以係華北唯一之國際市場、華北所有土產、悉數集中於津市、再由津市分散於國內各地、國內外各地產品、凡銷華北者、亦先行聚於津市、然後轉銷於各地、故津市市場之得失、其關係　於華北之盛　衰者至鉅、津市市場之變動、因而隨處影響於華北各地、吾人欲明瞭華北經濟狀態、須先了解津市經濟組織及其動態、津市市場之動態、無異華北市場之指針、津市以係國際市場、其組織異常復雜並以津市有各國租界、而歐美商之積極活動、致經濟權力、漸次落於歐美商人之手、歐美商在津市之經濟地位、超越於華商之處至大、所有主要經濟、無不爲歐美商人所侵佔、吾人試一回顧、歐美商人所經營之企業、如金融、倉庫、信託、保險、航業、以及進出口業、其組織俱極嚴密、資金亦甚雄厚、而各國國府又復積極援助、津市所有權力、因而被其侵佔殆盡、華商雖有天時地利之便利、惟以組織不備、國力薄弱、每與之角逐、未有不被其逼迫者、所有津市主要經濟、悉被歐美商所支配矣、惟近一二年來、津市經濟情況、已步入另一新階段、以往歐美商所侵佔之津市經濟、漸次轉移於華商之手中矣、

爰自事變而後、華北鈔券已由紊亂而趨於統一、政府復禁止重要產品出口、以豐厚國內之資源、管理外匯以健全國家幣制、此數點、足以挽回我國已失之經濟利權、以往我國金融雜亂無章、歐美商人乃利於此弱點以爲侵略我國經濟之先聲、所有歐美銀行無不有鈔券之發行、嗣雖有法幣之改革、然雜鈔及外鈔之流通、仍未見戢止、自去年三月聯銀成立發行新國幣、禁止其他鈔券之流通、華商銀行以有聯銀及友邦各銀行之扶助其基礎更爲安穩、營業務以其單純商業化、益有顯著之進步、而歐美銀行所發行之鈔券、因市場與社會之拒絕通用、行同廢紙、平日所經營之外匯、則以舊法幣地位之慘落、聯銀規定新國幣匯率爲十四便士、歐美銀行之外匯業務、因入於是而停頓局面、兼之歐美出口商、在津市經營之華北土產、如皮張、毛類棉花、蘿類等、臨時政府爲豐厚國內之資源計、禁止出口、歐美出口商之業務因而轉呈冷落、繼而採用外匯出制、華北所有土產、因有外匯輸出制之拘束、歐美商已不能自由操縱矣、故外匯之管理、不僅粉碎歐美商多年來操縱華北土產之威力、即歐美銀行所認爲主要業務之匯兌、亦不能支持矣、致其金融上之往還、當亦倍減、年來各歐美銀行之相率停業、及縮小業務範圍者者已屢見迭出、究其原因、雖各有其特殊環境、但主要土產之不能出口及外匯之管理、不無重大關係、同時、蒙受其間接打擊者、當亦不少、如航業、倉庫、保險、信託等業、無不受其影響、吾人由是得一結論之津市經濟、係歐美商支配華商、反客爲主之局面、今日之津市經濟、係轉入於華商支配之局面、收回已失之經濟權力、故今日之津市經濟、已進至金融無缺之地位。

津生牛生肉
對日本輸出
短期難恢復

天津通訊　天津生牛生肉輸出會社、今年四月以來、每月對日本輸出之數、約在千頭乃至一千二百頭、此次水災、天津製冰會社冷凍庫、保管之生肉、蒙受二萬元之損失、最近津浦路線客貨恢復輸運、所運到之牛、一日平均四十或五十頭內外、對日輸出、到底亦不可能、若俟排水後、再開始輸出、必須經過相當之時日云。

本市棉紗市況
先強後弱
人情撲朔迷離

昨日棉紗初拍、姿態非常鶻立、惟存方向早果腹、不思再食、行市由強硬而轉爲猶預、及棉布開拍頹靡少神、行市復由猶預、而轉爲疲弱、浮把又乘勢拋出、市乃節節敗退、至七百關內、後場忽榮忽辱、人情迷離、竟無一定之歸宿、但照現貨洋幫陸續進胃、前途多疲似不易耳。

津乾果銷滯

天津訊　茲屆仲秋、正値乾果活動季節、各地產品、因京山線之通暢、來源日增、市中存底漸厚、但國內各地客幫、以匯水之不相符、猶無活動之意、歐美洋行、則受歐戰之影響、亦乏動機、據市場之觀察、節前已無活動可能、將來市價、亦不易期其上升、本年乾果前途、殊難樂觀云。

內外市況

本市市況
（九月二十九日）

○棉紗期貨前場
十月開 712.00
最高 713.00
最低 695.00
收盤 697.00
成 740件

○棉紗期貨後場
十月開 770.00
最高 704.00
最低 690.00
收盤 690.00
成 670件

○棉布期貨前場
十月開 22.80
最高 22.825
最低 22.525
收盤 22.60
成 160件
十一月開 23.60
最高 23.60
最低 20.00
收盤 20.00
成 240件

○棉布期貨後場
十月開 22.625
最高 22.625
最低 22.10
收盤 22.35
成 700件
十一月開 23.10
最高 23.10
最低 22.95
收盤 22.975
成 140件

○棉紗現貨
32支
宮女高775.00低785.00 30件
銀月高795.00低775.00 15件
20支
藍鳳706.00成20件
宮女700.00成5件
樵山高689.00低690.00成45件
藍鳳高697.00低690.00成50件
16支
銀月高690.00低696.00成35件
寶來高693.00低695.00成20件

○棉布現貨
彩球細布高22.30
高22.50

物產現物
○生米26.00
成200包
○土?50.00
成650包

○青島棉紗
前場開盤
十月
寄712.00
高713.00
安695.00
止697.00

○青島棉紗
後場開盤
十月
寄700.00
高703.00
安690.00
止690.00

海外市況
（九月二十九日）

○倫敦銀塊
現貨23又0分之0
期貨22又16分之15

○孟買銀塊
61又4分之1

○紐約銀塊
公定價35又4分之1

○紐約匯兌
對英4.02又8分之3
對日23.46
對華7.50

○倫敦匯兌
上海 4又4分之3
日本 1.2
法國 176.00
紐約 4.02.00

○美國棉花
現貨 9.27
十月 9.16
十二月 8.59
一月 8.69
三月 8.55
五月 8.37
七月 8.18

○印度棉花
白路去
九月203又4分之1
阿姆拉
121月189又0分之0
平果而
121月150又4分之1

○倫敦金塊
168.00又0分之0

○市俄古麥
十月83又8分之1
十二月83又8分之5
一月83又0分之0

○加拿大小麥
十月69又4分之1
十二月71又4分之1
一月76又8分之7

○東京株式
前場開盤
新東 151.90
鐘紡 173.10
滿業 80.40
日魯 78.60

○上海匯兌
前場開盤
對英4又32分之9
對美7又8分之1

○大阪棉花
前場開盤
九月 無市
十月 60.50
十一月 無市
十二月 無市
一月 無市
二月 60.60
三月 62.50

○大阪棉布
前場開盤
九月 無市
十月 4.045
十一月 4.095
十二月 4.150
一月 4.215
二月 4.270
三月 4.315

○上海綿絲布現貨
16日光670.00
20藍鳳735.00
32彩球855.00
42立馬970.00
四君子四綫720
龍頭細布23.25

○紐約棉實油
十月 7.35
一月 7.52

○大連特產
前場開盤
大豆
現物 無市
八月 9.82
九月 8.87
十月 8.34
十一月 8.11
十二月 無市
豆餅
現物 17.90
八月 16.70
九月 13.30
十月 13.40
十一月 無市
十二月 無市
豆油
現物 無市
八月 20.80
九月 19.00
十月 19.10
十一月 無市
十二月 無市

○大連特產
前場收盤
大豆
現物 無市
九月 9.82
十月 8.87
十一月 8.34
十二月 8.11
一月 無市
豆餅
現物 17.80
九月 16.70
十月 13.40
十一月 無無
十二月 無市
一月 無市
豆油
現物 無市
九月 20.40
十月 19.00
十一月 18.10
十二月 無市
一月 無市

○大阪棉花
前場收盤
九月 無市
十月 60.00
十一月 60.00
十二月 60.25
一月 61.00
二月 無市
三月 無市

○大阪棉布
前場收盤
八月 無市
九月 4.010
十月 4.125
十一月 4.160
十二月 4.240
一月 4.280
二月 4.335

○大連特產
後場開盤
大豆
現物 無市
九月 無市
十月 8.87
十一月 無市
十二月 無市
一月 無市
豆餅
現物 17.25
九月 17.00
十月 無市
十一月 無市
十二月 無市
一月 無市
豆油
現物 無市
九月 20.40
十月 無市
十一月 19.10
十二月 無市
一月 無市

○上海匯兌
對英4又16分之5
對美7又32分之1

○華興銀行券
60.00賣
50.00買

○大連特產
後場收盤
大豆
現物 無市
九月 9.87
十月 無市
十一月 無市
十二月 無市
一月 無市
豆餅
現物 17.25
九月 17.10
十月 無市
十一月 無市
十二月 無市
一月 無市
豆油
現物 無市
九月 20.30
十月 無市
十一月 19.10
十二月 無市
一月 無市

○大阪棉花
後場開盤
九月 無市
十月 無市
十一月 無市
十二月 無市
一月 無市
二月 無市
三月 62.40

○大阪棉布
後場開盤
九月 3.900
十月 4.105
十一月 4.160
十二月 4.200
一月 4.260
二月 4.305
三月 4.325

○大阪棉花
後場收盤
九月 無市
十月 無市
十一月 無市
十二月 無市
一月 無市
二月 無市
三月 62.60

○大阪棉布
後場收盤
九月 3.890
十月 4.070
十一月 4.270
十二月 4.300
一月 4.375
二月 4.400
三月 4.425

武俠小說　劍氣珠光錄
王度廬著・鏡海畫

第六回　巧救頑猴雙鋒驅衆盜　思瞻奇俠一葉渡長江　（九）

猴兒手刷馬回來、李慕白也叫他洗淨了臉、換上乾淨衣服、就像是個小廝的樣子、可是他總改不了那猴頭猴腦、李慕白便帶上名帖、叫猴兒手牽馬出了店門、向店家打聽明白了那泰山標局的地址、便出門與猴兒手前後上馬、一同往泰山標局走去。原來那泰山標局就在這條大街上的南首路西、不一會就走到了、下了馬、李慕白將馬匹交給猴兒手、他就到了那大柵欄門裏、遞了名帖、說自己是由北京來的、久仰這裏蕭大標頭的大名、特來拜訪。那門前大板凳上坐着的夥計、態度也很和藹、就請李慕白在這裏暫坐、他進到裏面稟報。少時、就見這個夥計同着一個人出來、此人年紀不過四十上下、黃臉膛、微胖、有些短鬍鬚、身材高大、穿着一身黑色暑涼綢褲褂、態度昂然、走出來一見李慕白、他就將李慕白的渾身上下打量了一番、他操着江北口音、抱拳問道：「老兄就是由北京來的嗎？」李慕白也抱拳說：「兄弟正是從北京來的、由此路過、因爲久仰蕭大標頭的大名、特來拜訪。」對面那正是江邊虎蕭崇友、他一見由北京來了這樣儀表不俗的人、特地慕名拜訪自己、他便覺得十分榮耀：「豈敢、豈敢、兄弟就是蕭崇友、李兄、請到裏面談話。」他又見這來客帶來一個小厮、牽着兩匹馬在門前、那兩匹馬也都是細毛肥膘、銅鐙都擦得很亮、他便分付手下的人說：「你們把李爺那兩匹馬接過去、叫那個人進來喝碗茶。」當下他很客氣地讓李慕白到裏院、天棚下一張桌子旁落座、蕭崇友陪在對面、僕人送過茶來、蕭崇友就問說：「李兄在北京、貴標局是什麼字號？」李慕白說：「早先我倒是在標行、後來就到鐵貝勒府去教拳、現在辭了事情、是要到廣東去訪友。」蕭崇友點了點頭、說：「這樣說、李兄是北京城有名的人物了、我提幾個人、李兄可都認識他們嗎？」李慕白說：「我在北京住了三四年、雖然交的朋友不多、可是一些在北京有名的人、我倒都見過一兩面。」蕭崇友說：「北京城最有名的就是銀槍將軍邱廣超、瘦彌陀黃驥北、和鐵掌德嘯峯、新近又出了一個少年英雄李慕白、和一位俠女俞秀蓮。」李慕白說：「這些人我都知道、有的還見過面、只是除了邱小侯爺之外、其餘都沒有什麼深交。」蕭崇友一聽李慕白與邱廣超是至友、便對於李慕白是越發恭維、遂又談了許多關於北京的事情、然後李慕白又問到這裏江心寺的靜玄禪師。提到靜玄禪師、蕭崇友似乎更覺得他的臉上光榮、他就傲然說：「靜老師父、那道行和武藝、眞是天下第一了、連江南鶴也不行。這位老師傅最拿手的本領就是點穴法、點穴法現在除了他老師父、恐怕沒有第二個人會了。兄弟在此開着這泰山標局、在鎮江還有一個分號、七八年來生意非常興旺、雖然說是兄弟的人緣好、可也是沾了他老師父的光、因爲我是他老師父的大弟子、他老師父生平的武藝不願傳授給俗人、只收了兩個俗家的弟子、一個是我、一個就是我的師弟、人稱冲霄劍客的陳鳳鈞。」李慕白一聽「陳鳳鈞」三個字、覺得十分厮熟、彷彿是誰對自己說過似的、但是一時却想不起來。遂就答訕着說道：「我也久仰蕭兄是靜玄老師傅的高足、尤其是點穴法是曾得靜玄老師傅的眞傳。」蕭崇友聽李慕白這樣擒揚他、他自然十分喜歡、但同時他的臉却微微紅着、他說：「我倒是跟他老師父學藝三載、可是點穴法却沒有學來、因爲他老師父向來是不將點穴法傳授與人的。他說人若是學會了、就容易在外作歹事、除了江心寺中有兩三個小師傅、曾得老師父指點了幾手、以爲保護寺院之用、我們俗家的弟子、無論怎樣孝順他老師父、想要看一看是怎麼點法、怎樣練習、全都不能夠。我那師弟陳鳳鈞、就爲意圖偷着學習點穴法、被老師父查覺了、立刻給打出了山門、永遠不准再來見面！」

「寶劍金釵記」再版已出書

寶劍金釵記出書以來、爲期不及一月、即已售罄、因有多數讀者不甘向隅之苦、詢問是否再版印行、本報爲副愛讀諸君之雅望起見、乃決定重印五千部、經十餘日加工趕印、已於二十六日出書、開始發售、仍售一元五角、外埠函購加郵費一角、總發行處本社編輯局、代銷處：本市金口三路四號待曉廬、甘肅路十二號春記派報社。

今日節目
XGDP 923KC

八・〇〇　新民體操（北京）
八・二〇　速成日語講座（北京）（第二講）
九・〇〇　新聞重述（北京）
九・二〇　商情行市重述
九・三五　新民講壇（北京）
一一・五〇　唱片（本台）
一一・五九　時報（東京）
一二・〇〇　新聞（東京）
一二・三〇　唱片（本台）
一三・〇〇　評書（北京）
包公案（第二二回）
一四・〇〇　新聞（東京）
一四・一五　娛樂節目（北京）
一六・〇〇　新聞（東京）
一八・〇〇　兒童時間（北京）
一八・二〇　兒童新聞（北京）
一八・三〇　日語講座（北京）（第二講）
一九・〇〇　新聞（東京）
一九・三〇　演講（北京）
一九・五〇　預報節目（本台）
二〇・〇〇　音樂（北京）
二〇・二〇　粵劇唱片（北京）
二〇・三〇　新聞（北京）
二〇・四〇　娛樂節目（北京）
二一・三九　報時（北京）
二一・四〇　新聞與音樂（北京）
二一・四五　英語新聞（北京）
二二・三〇　唱片（本台）
二三・〇〇　京劇（北京）

法院公告

青島高等法院

▲楊辛氏等妨害自由上訴一案判決主文、原判決關於楊辛氏楊鴻春妨害自由及傷害部分撤銷

楊辛氏楊鴻春均無罪

九月二十八日

日曆

▲陽曆九月三十日（星期六）
▲陰曆八月十八日
◇潮候—滿潮午前六時三〇分（三八九）午后六時五五分（三八九）
◇退潮—午前十二時五〇分（〇五）午前〇時三〇分（六九）

青島郵局封發 輪船郵件日期

▲九月三十日奉天丸開往上海。湖北丸開往威海、煙台。
▲十月一日大連丸開往大連。泰山丸開往日本。

大連汽船出帆

▲上海行
▲奉天丸　九月三十日前八時入　正午出
▲青島丸　十月　三日前八時入　正午出
▲大連丸　十月　五日　正午出

▲大連行
▲大連丸　九月三十日後五時入
▲奉天丸　十月一日正午出
▲青島丸　十月三日後五時入　四日正午出
▲白河丸　十月六日後九時入　七日正午出

▲上海行
▲白河丸　十月六日入　十月七日出

▲大連行
▲白河丸　十月一日入　十月二日出

大連汽船青島支店
電話
二一七七　支店
二三七七　船客
二七六三　貨物
二五六六　會計
四三五五　國際運輸
七六六〇　中國帳房
六六〇五　定期船直通
（長入出務）

川崎汽船出帆

▲阪神出帆
▲坤和號　九月三十日入　十月一日出
▲八幡行
▲加利號　十月一日入　十月二日入
▲乾山丸　十月十五日入
▲新居濱行
▲富山丸　十月三日入
▲上海行
▲乾山丸　十月五日出
▲坤山丸　十月八日入
▲紐育線（神戶出帆）
▲國川丸　十月　日出
▲　丸　十一月三十日出
▲五洋丸　十一月廿日出
▲桑港羅府中南美線（晚香披沙市經由）
▲拜尼班丸　十一月十五日神戶發

運費及其他詳細情形請向左記地址照會

川崎汽船株式會社青島代理店
株式會社昭和海運公司
館陶路取引所內
電話 七〇四二三番 四四〇二番
夜間用電六大三四番

朝鮮郵船出帆

▲仁川、鎭南浦行
▲平安丸　九月二十八日入　九月三十日出
▲釜山丸　十月三日入　十月五日出
▲平安丸　十月八日入　十月十日出
▲釜山丸　十月十三日入　十月十五日出
▲仁川直行
▲慶安丸　十月廿三日入　十月廿四日出
▲仁川天津線
▲新義州丸　一月三回

船票於開船一時間以前發賣、至於運費及其他詳細情形請向左記地方照會。

朝鮮郵船株式會社
代理店　合資會社　中村組
電話二四六〇番

海州組合出帆

▲大浦行
▲瑞祥號　九月三十日大浦
▲迎春號　大浦
▲響水口行
▲新源號　十月三日
▲永祥號
▲石臼所行
▲新順號
▲同春號
▲石島行
▲春來號　九月三十日
▲民安號
▲義通號
▲平安號
▲太平號

海州航路汽船同業組合
事務所株式會社中村組
電話 四四五九番 三七三三番

大阪商船出帆

▲門司、神戶大阪行
▲泰山丸　九月廿八日入　十月一日前十一時半出
▲原田丸　十月五日前十一時半出
▲長(?)丸　十月八日前十一時半出
▲天津直行
▲利通號
▲日滿連絡船（前十一時大連發）
▲吉林丸
▲烏蘇利丸
▲鴨綠丸
▲熱河丸
▲烏拉爾丸
▲黑龍丸
▲扶桑丸

至於運往各地之貨物運賃船客請詳細情形請向左記照會

大阪商船株式會社
青島出張所
新疆路十八號　電話三五四〇番

旅客取扱店
青島商運株式會社
電話 二二〇六番

日清汽船出帆

▲芝罘大連行
▲嵩山丸　十月二日出
▲嵩山丸　十月十四日出
▲威海大連行
▲上海南支行
▲華山丸　九月三十日出
▲唐山丸　十月七日出
▲嵩山丸　十月廿四日出
◇衛山丸　十月廿四日出

代理店大阪商船出張所
新疆路十八號電話三五四〇番

岡崎汽船出帆

▲秦皇島
▲山島丸　九月二十九日入
▲宗像丸　九月三十日入
▲阪神門司
▲曉光丸　九月廿七日入

運賃其他詳細請問
青島辦理店
國際運輸株式會社
青島出張所
電話二一九〇四

大連直行（芝罘威海衛行）

▲利通號　十月三日午後入

代理店大阪商船青島出張所
新疆路十八號電話三五四〇番

取扱店　青島運輸株式會社
電話 二一三〇六 二九一七

戶井口腔外科醫院

齒科一般　口腔外科
入院　往診　應需
院長　戶井政夫
副院長　阿嘉宗特
青島熱河路二十八號　電話二七九〇番

治淋特效內服藥
G-U-CIDE
塞尿治

青島籌募風水災捐 已達十六萬元
連附加捐等不難超二十萬

本市救濟冀魯兩省及本市風水災委員會、籌募捐款、極為緊張、尤以商會方面之募捐委員、連日募款工作更為繁忙、截至昨日止、青島商會、經募款數已達十萬元、台東鎮商會經募款數達五萬元、台西鎮經募款數五千元、社會局救災會收自動捐款數五千元、現總共已達十六萬元、將來連同附加捐及妓樓募捐與義務戲結果、不難超過二十萬元、此足證本市市民對災區同胞、表極深刻之同情云。

警察局調查全市 各種貨車數目
人獸力貨車一輪小車 共計約五千七百餘輛

本市警察局以各分局管境內之交通整理、除汽車人力車、馬車、均有固定數輛外其他如人力貨車獸力貨車一輪小運貨車等之確數亦應詳細調查、以便登記統計、而便於管理、現各分局業經調查完畢、計市南分局界內有人力貨車二百四十五輛、獸力貨車五十九輛、一輪小車七十二輛、共三百七十六輛、市北分局管界內有人力貨車八百二十五輛、獸力貨車十一輛、一輪小車二十五輛、共計八百六十一輛、海西分局管界內人力貨車九十九輛、一輪小車一千一百一十六輛、共計一千二百一十五輛、台東分局管界內有人力貨車三百一十一輛、獸力貨車四十三輛、一輪小車二百三十二輛、共計五百八十六輛、四滄分局管界內有人力貨車二輛獸力貨車一百五十三輛、一輪小車一千二百五十四輛、共一千四百零九輛、李村分局管界內有人力貨車十一輛、獸力貨車五百七十二輛、一輪小車七百三十六輛、共計一千三百一十九輛、總計全市九月份內、有人力貨車一千四百九十三輛、獸力貨車八百三十八輛、一輪小車三千四百三十五輛、共有貨車五千七百六十六輛云。

教員毆學生致死案 法院改期宣判
將再開調查庭延期宣判

滄口板橋房小學校教員孫吉洪毆傷學生致死疑案、經法院調查審理之結果、本定昨日下午三時宣判、因此案已哄動全市之聽聞、故昨日至下午一時許、已有多人在法院門前、候聞宣判、竟至四時許仍無消息、亦未見票提孫吉洪、至四時許、據記者探詢、該案經地院審判長以下各推事評議之結果、因該案尚有應調查之證據、決予再開調查庭、延期宣判云。

苦力被車軋 昨日身死

苦力孫進西、年四十八歲、諸城人住大名路五十五號、於日前在大港碼頭卸煤之際、不慎被火車將腿部軋斷、經多日之治療、卒於昨日身死、由其弟孫進明報官請驗、抬埋云。

改進各種工業現狀 社會局詳查竣事
分類詳查俾明晰內容

本市社會局工業股、為圖改進本市之工業起見、特調查本市全般工業、頃已調查竣事、舉凡工廠、小工業、手工業、均經詳細調查、其調查事項、為廠名、地址、電話號碼、開辦日期、資本、廠長或經理之姓名、籍貫、年齡、主任技師之姓名履歷、職工之項別額數、原動力之項別數量、馬力產地總額、房產（全廠面積、建築面積、私有產總值、工作房屋、租金、面積及其他）、機械、（項別、每天工作率、產地件數總值）、安全設備、衛生設備、出品之牌別、註冊號數、及年月日、自二十六年至二十八年五月之生產量、及此三年間之成本總值、主要原料類別、產地、自二十六年至二十八年五月之需用量單價及總價、銷售區域、自二十六年至二十八年五月銷量單價及總價、成品製造程序、此次調查極為詳密、圖其完全、明其癥結、而資補救興革、又該股為統計便利暫依舊工廠法之規定、（新工廠法仍沿用舊規、惟尚在法規審查委員會審議中）、使用勞工三十人以上者定為工廠、使用人不及此數而用電力或汽力為原動力者為工業、而用人力者為手工業、以資區別、此種規定係暫時者、待工廠登記法及其他工業法

一、木工類：四十七家、
二、機器及五金類：四十家
三、籐竹類：八家、
四、帽作及花邊類：七家、
五、紡織類：五十八家、
六、皮革類：十二家、
七、文具印刷類：十七家、
八、修理類：五十家、
九、公用事業類：一家、
十、生活供應品類四十八家
十一、飲食品類：四十九家
十二、化學原料類：三家、
十三、交通用具類：一家、
十四、建築用具類：二十家

青島水道會社 擴充給水範圍
將增加股金二百萬元 市商會決投資十萬元

本市青島商會以青島水道株式會社、擴充本市自來水之供給範圍、增加股金二百萬元、該商會特於日昨、在該會大禮堂、召集各會員商號代表等、商討關於投資水道株式會社募股辦法、原定出席四十餘人、因是日到會人數未足半數、對於應決議事項、未能通過、聞市商會、對於投資十萬元、其募股辦法、大致已無問題、一俟召集全體會議後、即可開始收集股款云。

深夜禁通行取締棄屍 實施成績良好
切望一般市民予以協力

陸海軍聯合委員所組織之虎烈拉預防撲滅作戰部隊嚴禁、市內舍車地勿論矣、即近郊各地亦決期其徹底撲滅、深夜通行者之取締屍體遺棄之嚴禁等亦均相繼施行惟其方在實施、故無精確統計、但以昨夜成績觀之、頗為良好、華人亦均注意、日僑殆無違反之者、委員當局為謀主旨之貫徹、誓予努力以進、更望市民亦互相注意、為一般公衆切勿借協力、以期防疫無遺憾云云（軍聯合防疫機關委員櫻井軍醫中佐談話）

疑似虎疫患者 昨發現僅五名

本市虎疫昨日仍續有發現疑似患者、其數已較漸減少、均經本市警察局、派醫官前往檢驗、共計死者五名、已由衛生局火葬及消毒隔離、其是否真係虎疫須俟檢便後始可決定、茲將患者錄次：

于李秀蘭、年十六歲、平度人、住本市錦州路一百四十五號、患疑似虎疫身死。大港一路、臭水溝內、發現無名女嬰屍一具、年約三歲、已火葬。王鄭氏、年三十歲、榮城人住本市台西三路六號內附二號、患疑似虎疫身死。王秀之、年十二歲、莒縣人、住本市朝鮮路四十五號、患疑似虎疫身死。社戴氏、年四十歲、濰縣人、住本市汶上路三十七號、因患疑似虎疫身死。又前日、（二十八日）夜十一時、發現疑似虎疫患者二名、計劉司氏年五十一歲籍都人、住本市城陽路五號、（原住東鎮利津路三十一號）、患虎疫而死。郝徽氏年四十五歲蓬萊人住本市雲南路一百四十三號、亦患虎疫而死、其屍體已火葬、住所由衛生局派員前往消毒隔離云。

防疫聲中 瑣聞二則

當日前南村路發生虎疫患者時、該路住有貧民二戶、日不能舉炊、一旦受此警戒、不得外出、致使該二貧戶、生活頓絕、同鄰四十二號住有韓人金相玉、得悉該二戶苦狀、當贈金五元、由市南分局轉與二貧戶、非但二貧戶為之感激、即附近之居民亦傳為美談云。

又有鄉愚陳先建、（年五十一歲）、定陶人、與同鄉秦秀早、（年亦五十一歲）二人、同由大連來青轉道返籍、居住於甯陽路三勝棧、因乘坐火車必須驗便、因須以洋火盒盛便往驗、二人未聞明瞭、竟持洋火二小盒、包裝信封內書寫姓名往驗、事後經防疫當局查出、已由警局將二人傳局訊辦、其愚若此、殊不值識者一笑耳。

警戒地帶居民 均應自行消毒

本市警察局以虎疫流行期內關於發生虎疫警戒地帶除由官方檢便、消毒、預防注射外、對於各住戶之預防辦法、特印製傳單、令各分局轉飭各住民遵照辦理、最低限度其住處應鋪以生石灰、傢具（飲食用具等）要煮沸消毒、病患者之用具應焚燬、以滅絕病菌、以上情形、凡有被隔離各住戶均應自行處理、警察局已轉令分局通知居民遵照辦理云。

市民檢便期間 四日內為有效

本市警察局、以虎疫發生對於旅客之出境者、須有注射防疫針、及本市當局發給之檢便證明書、方能購車票出境、本市警察局、以本市虎疫猖獗之際、其檢便有效期日改為四日、逾期無效、該局深恐市民不知、已於昨日再佈告週知、領得檢便證者以四日內為有效、逾期作廢云。

防疫所遷移
注射時間已規定

本市防疫事務所、前設在衛生局內、現因事務增繁、不敷應用、業於本月二十四日遷移於膠州路市立醫院舊址辦公、並在該所施行虎列拉免費預防注射、市民未經注射者、速往注射、以免傳染、而保健康。每日、上午九時半至十二時半。下午二時半至五時半

小孩道旁大便 被防疫班隔離

本市肥城路雙興棧住戶小孩陳香、年三歲、於昨日在門前馬路道上大便、適有防疫班經過、見該陳香糞便物、有虎烈拉病態、恐係保菌者、特將該陳香送赴傳染病院隔離檢驗糞便、是否有虎疫病菌以便消毒、而免蔓延云。

為期虎疫早絕 市立五小學校 組織滅蠅隊
十月二日起至四日止 捕蠅路程表業已規定

本市防疫當局、對於防疫工作、為期虎疫滅絕計、實施各項防範手段、頃決定由教育局組織市立五小學滅蠅隊、每校為一隊、每隊二百人、每隊由職員五人為指導、各率四十人進行滅蠅工作、滅蠅用具為蠅拍、學生各持一把、於十月二日起至四日止、每日上午九時至十二時為滅蠅時間、午後休息、實施期為三日、每日捕蠅完畢、須全體回校用藥水消毒、消毒水由各校自備、各校滅蠅隊路程已規定如下：

滅蠅隊路程表

一、江蘇路小學校、東方市場、常州路、江蘇路、膠東路、福建路、禹城路、高密路、膠州路、濟甯路、芝罘路、平原路、黃島路、四方路、易州路、平度路、博山路、海泊路、濰縣路、即墨路、李村路、

二、北京路小學校、北京路、江甯路、天津路、山西路、河南路、河北路、濟南路、小港一二路、廣州路、泰安路、甯陽路、泗水路、新泰路、大沽路、保定路、冠縣路南段、市場一二三路、山東路、太平路西段、蘭山路西段、廣西路西段、湖南路西段、湖北路西段、曲阜路西段、肥城路西段、

三、合東鎮小學校、破爛市（合東八路）商業市場（合東三路）威海路、平民市場（威海路龍門路之間）臨時破爛市（舊破爛市以西一帶）

四、台西鎮小學校、費縣路汶上路雲南路口附近、雲南汽車站附近、雲南路西頭、路汽車站附近、濮縣路西首

五、黃台路小學校、大連路、港務局工人宿舍六處、青海

衛生取締規則（續）
旅館娼寮等業 警察局印製五千餘份 分發各業者切實遵守

二、植物性食物無須燒至沸騰、使用時宜浸於三千倍之稀鹽酸【即以水一斗合稀鹽酸二十瓦】內三十分鐘以上、或以晒粉十瓦【二滿茶匙】溶解於約一斗水內、浸三十分鐘以上、然後以清水洗滌之。

第六條、客室務使常時清潔

第七條、客室走廊及其他適當地點須備置唾壺、盛以消毒有效之藥液百分之三石炭酸液、或百分之克列曹爾肥皂水等一日須洗滌一次以上。

第八條、便所須撒佈殺虫劑或消毒藥【克列曹爾肥皂水等】、令其常時清潔。

第九條、廚房之周圍須設以門。

第十條、飯館或便所之出入口、須為適當之設備、以防止蠅之侵入。

第十一條、廚房便所客室等處、須置備捕蠅器、或捕蠅紙、務為蠅之驅除、

第十二條、為防止鼠之侵入須於下水口處安置鐵網、或其他適當之防鼠設備、

第十三條、設置食器櫃、凡食器及布巾使用後、常須洗滌清潔、放置櫃內、不得移作他用、

第十四條、凡飲食用具不得以不潔之方法處理、或令其污染不潔之物、

第十五條、違背本規則或基於本規則之指示者、處以一百元以下之罰金、或一定期內之停止營業、或取消其營業、

第十六條、本規則自公布之日施行、【完】

法部派看守長 三員抵青
李村監獄積極整頓

本市李村青島監獄重建工程完竣後、為從速將看守所羈押中之已決犯人移送起見、刻正佈置內部之嚴設、臨時政府法部、於日前令派看守所長樂大章等三員業已到青、襄同本市高等法院積極整頓中、玆誌法部令文如次：

令一　派樂大章代理青島監獄主科看守長、並暫行兼代該監典獄長此令。

令二　派郭玉鏻暫代青島監獄主科看守長此令。

令三　派路則培暫代青島監獄主科看守長此令。

妓女杜鳳雲潛逃

山西路雙鶴里三十一戶、有妓女杜鳳雲、年十九歲、桓台人、突於昨日午間、私自潛逃、其領家人趙王氏發覺後、當赴該管警所、報請查找云。

小型汽車 設駐車場
並增新車二十輛

利用速力及小型因乘用便利向為一般市民樂用之小型汽車現以最近汽油騰貴、經營者實感困難、賠累不堪、今為打開此種苦境、並謀顧主之方便期於萬全起見、會向當局呈請設置駐車場、頃已經當局之許可、遂於十九日起、將從來之跑車停止、使車停於各駐車場既便利乘客、又可節省汽油、實一舉兩得之策也、並於最近確定增加新車二十輛云。

宣撫班舉辦之 興亞展覽會 收良好效果
在膠濟沿線繼續展覽

軍宣撫班主催之『興亞展覽會』、已於日前在本市開會、深博市民之好評、業收預期以上之好成績、本市終了後、即在膠濟沿綫高密、　縣、開會、二十九日更在張店開會、皆獲非常好結果、洵為與民衆以時局認識、興亞大業之好資料、再繼續自下月由濟南始各地為同樣之巡迴展覽云。

『路苦力工人飯市無棣一、二三路各大雜院、桓台路、恩縣路、臨清路、甘肅路、樂陵路等大雜院、泰山路、普集路等大雜院。

成衣業 組織公會
呈社會局備案

本市成衣業各同業、以本市同業、均紛紛組織同業公會、以資聯絡情感、而謀各同業之發展、該成衣業同業者、有鑑及此、亦擬組織同業公會、其組織青島市成衣業同業公會章程、條例及會章、業向本市社會局備案、並覓妥本市福建路十五號為成衣業同業公會會址、即日開始辦公、該公會對於同業之工作價目、將有新規定云。

防疫宣傳畫片　—本市衛生局製—

商工聯絡會議 昨日開會
以謀工商業發展

本市社會局、以青市商工業日漸發達、但缺乏聯絡、於本市繁榮前途不無影響、現為謀工商業前途發展起見、特於昨日（二十九日）下午三時在青島商會內召集第十一次本市商工聯絡會議、到本市商會、台西鎮商會、台東鎮商會代表等二十餘人、討論關於小本商工業補助提倡辦法云。

田口調查官 今明日赴京

興亞院田口調查官擬今明日中出張北京連絡部、滯京兩三日、為種種接洽後歸青云

社會局擬訂 感化所規則七條
現已分函各機關知照

本市社會局以該局所管轄之青島感化所其組織法即應規定、以資改善、以謀前途之發展、現該局特擬定感化所規則七條、令該所遵照施行、函知各機關知照、茲將其規則條文錄次、第一條、本規則遵照青島特別市公署規則第十七條規定之、第二條感化所隸屬於社會局掌管、關於犯罪少年、無業游民、偷竊慣犯、及其他應受管教者之感化事項、第三條、本所設所長一人、承社會局之命指揮監督所屬職員、掌理所務、第四條、所屬職員之事務分擔、所長定之、第五條、本所設庶務、管教、工藝、醫務室、習藝工場、營業部掌理左列事務、甲、庶務股、一、關於典守所印事項、二、關於文書會計及庶務事項、三、關於人事及統計事項、四、關於所務會議事項、五、不屬於他股事項、乙、管教股、一、關於收容釋放及登記事項、二、關於感化教育事項、三、關於勸惰獎懲事項、丙、工藝股、一、關於工藝教化之計劃及指導事項、二、關於工具原料出品之保管事項、三、關於成品考核及價格決定事項、丁、醫務室、一、關於病人之治療及保健事項、二、關於清潔衛生之指導事項、三、關於藥品及醫療器械之保管事項、戊、習藝工場、一、關於簡易工技能力之教授事項、二、關於工廠管理事項、巳、營業部、一、關於原料採辦及成品銷售事項、二、關於成品陳列及銷售公告事項、三、關於營業報告事項、第六條本所之定員另定之、第七條、本規則自公布之日施行云。

新募警察隊 昨日考試
今日仍可報名

本市警察局、為擴充全市警察隊、特於近日募集、警察隊學警、連日以來前往報名者、極為踴躍、該局為便利投考者考試起見、定於昨日（二十九日）舉行考試、今日發榜、該局　便利報名投考警察隊者、日起、仍繼續報名、於十月六日再舉行第二次考試云。

秋季運動大會 將於十月下旬舉行
大會項目大致規定

本市教育局舉辦之秋季運動會、已成立籌備處、現正着手籌備中、大會日期將於十月下旬舉行、大會項目分（一）市立五小學大合操、（二）團體表演、（三）田徑賽、大會日期定為二日云。

警察局 組監球隊
將與萌隊比賽

本市近秋以來、各籃球隊活躍異常、現本市警察局、並組織一警察局籃球隊、並擬於十月一日（星期日）假本市電報局球場、與本市萌隊作友誼比賽、屆時兩雄相遇、一定有一番激戰云。

出入境人口 九月兩旬間 增三千餘人

本市警察局、據各分局每日登記出入境人口、截至本月二十日止（兩旬）計出境男女二萬九千二百三十九人、入境男女三萬二千八百三十五人、出入相抵、九月兩旬間本市人口增加男女三千五百九十六人、較上月一月間、增加之數為多云。

時人行蹤

◇如昨日本報所誌青島港灣計劃、行將着手實行、其關此擔任指導技師之鱷澤氏已定於今明日中由日本乘飛機來青云。

◇新民會青島都市指導部花房總務科長、並曲厚生科長、已於二十九日赴北京、接洽種種要務後、定於下月十日回歸青云

◇濟南特務機關小林庶務課長、於昨日來青、與在青特機並興亞院、其他各機關為種種要務之接洽連絡、擬暫時滯青云。

妓樓組合遷移
照常辦理事務

本市妓樓組合自成立以來、對於妓女福利、多所盡力、現聞該組合業已改選、由王子英担任組合長、將組合事務所遷於平康五里十二號辦理事務云。

日本中學 今日運動會
市立各小學派學生參加

日本中學校為鍛鍊學生身心起見、特於今日舉行全校運動會、本市市立北京路、江蘇路、黃台路、台東鎮、台西鎮五小學、每校派學生二組參加、表演接力賽跑云。

仁興棧經理 拾羔羊兩隻
送警察局招領

本市膠州路仁興棧經理陳雲山、日前在仁興棧門前、拾得小羊羔兩隻守候多時無人前來認領、已送交警察局、現警察局已佈告招領、何人失去羔羊、請速到警察局具領云。

日產載重車　交通汽車

青島交通會社納入○觀光汽車日產號○高橋商會經營

請看又堅牢又耐久新型日產載重車○交通汽車採用之[illegible]
式機關之好評嘖嘖的特長
積荷面積之大○裝貨過分之[illegible]
迴轉半徑之小○運轉視野之[illegible]

華北總經理 ● 日產汽車販賣股份有限公司
高橋商會
青島奉天路一三七號○電話代表三七八三號
濟南特約店　興和公司

青島 旅館 高上 新亞大飯店
大小房間俱備　房價便宜
中菜部　西菜部
新增沙鍋全鴨價廉味美請來一試。
地址山東路四方路口電話四八六七、三一二五、七七五八號

活吾青年

敝人秦嘉賓禮賢中學學生身羅青年氣衰致患肝臟情勢險惡病入膏肓病來時四肢發涼抽筋麻木口噤氣喘不省人事常達四五小時之久倍極痛苦後經友人介紹求治於張百效先生門下（張先生寓觀海一路十二號）先生認病清楚敢為用藥截至今日業已服藥六十八劑每付皆以生黃芪七八兩為主劑佐以桂枝尖等治之自服藥後還見起色刻下病已根除身體業已恢復常人態度絕處逢生銘感萬分僅將事實登報端聊表謝意

鳴謝人秦嘉賓寓長春路一號聯華火油公司　Tkhofg Holeck.

華北唯一電機製磨工廠

嶗山晶石眼鏡老店

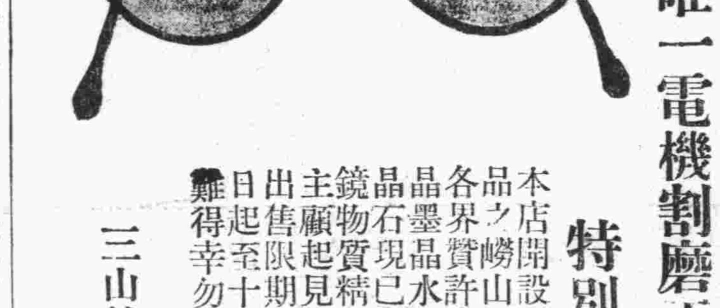

特別廉價一月

本店開設青市四十餘載所出品之嶗山各種晶石眼鏡久蒙各界贊許茲因創得到大批茶晶墨晶水晶並歷年積存珍貴晶石現已割磨造成各時式眼鏡物質精良定價特廉為報答主顧起見門市一律按照發價出售限期一月自九月二十六日起至十月二十六日止機會難得幸勿錯過

三山誠眼鏡老店謹啓
青島即墨路西首
電話五八六三號

營業科目
辦理海陸轉運事業
倉庫營業、報關代辦
包裝部、運搬貨物等事實
總經理水火保險一切事宜
關於直接或運輸資金之墊付

◎國際運輸株式會社青島出張所
山東路一八三號　電話六五〇四號、六五〇一號
荷扱所　北京路八三號　電話六二三八號
本社　大連
支店　營業所、日滿各主要地及膠濟、津浦、京漢、京包、北甯、各主要驛

各種木材、三合板、各種地板、小野田洋灰、王子製紙會社製、特馬台鉄克司、代理店
合資會社　和田製材所
華名　和田木廠
電話　營業用　二二五三　三〇〇七號　會計用　六一七七
取引銀行　朝鮮銀行　濟南銀行　中國聯合準備銀行

東亞靈藥

化食消毒

過食，胃呆，不服水土，心口脹以及見食生壓的時候請服仁丹。

懋悶氣鬱

在炎陽直晒的街道走，當然要仁丹解暑止渴，至於在家裡總是懋得慌，或是心悶的時候請服仁丹。

提心靜心

中暑，累疲積勞，頭暈眼昏，心焦，性急甚麼的時候請服仁丹。

口乾舌燥

口渴，舌燥，嘴裡黏糊糊的，口火氣臭的時候請服仁丹。

瘟疫流行

忽然發燒，急性的肚疼，嘔吐，瀉肚的時候請服仁丹。

精力衰弱

雖細想也想不出好想頭來，辦事總是不見進長，身體乏困發懶的時候，以及沒精神的兒童請服仁丹。

壹千元得獎

圖為朱德元先生

朱德元先生致 敝公司鳴謝啓事

啓者 鄙人因嗜食仁丹消除一切宿疾前當購用時適値仁丹酬報用客附贈獎券啓包而獲仁丹獎獎券一紙書明獎金壹千元一時驚疑莫狀蓋彼時只重仁丹快我口腹以取開胃進食依爲消化之助初未奢想及此也遂偕友自居鄉嶧縣來津向仁丹公司接洽手續簡捷除交本人像片外該公司如數將千元獎金交付手收不勝欽佩之極廻憶當時僅以代價一角購買一中包仁丹乃竟得萬倍之奇穫亦云幸運極矣仁丹公司爲推獻良藥於世人而有此空前特舉 鄙人恰逢機會得此厚惠此誠仁丹公司之信譽有素亦即仁丹之功效優予吾人身心者已有悠久之歷史將與日俱增耳因感述誌並聞該公司刻附獎中包仁丹以需用者踴躍正盛大發售中其於人身莫大之益當不需 鄙人贅述也特此籍鳴謝悃

各地均有出售

天津分行　仁丹公司